Следующий, специальный выпуск газеты выйдет 26 декабря

16+

Саянская заря

№26

(9883)
19 декабря
2023 года

Общественно-политическая газета Бейского района

Пишем историю с 1935 года



4 стр.

БЕЗОПАСНО ЛИ ПИТЬ НАШУ ВОДУ?

Всеобщая помощь и поддержка бойцов СВО 3

Алексей Самышин: с праздником, энергетики! 7

Новогодний стол. Рецепты наших земляков 8-9

Евгений Владимирович Титов



Невосполнимую утрату понёс Бейский район. В боях с ненавистниками России погиб **Евгений Титов.**

Старший стрелок Евгений Владимирович Титов родился 25 декабря 1977 года. Проживал в селе Бея. Погиб 30 июня 2023 года при выполнении боевых задач специальной военной операции.

У Евгения остались жена, дочь и мать.

Выражаем соболезнования родным и близким защитника Отечества. Память о нём, как верном сыне Родины, навсегда сохранится в наших сердцах.

Администрация Бейского района

САЯНСКАЯ ЗАРЯ
№ 26 (9883) 19 декабря 2023 года
sayanzarya@yandex.ru

НОВОСТИ ХАКАСИИ: ОБЗОР ЗА ДВЕ НЕДЕЛИ

ПИСЬМО ДЕДУ МОРОЗУ

>> Письмо надо положить в обычный почтовый или маркированный конверт. Пересылка будет стоить 27 рублей.
На нём укажите адрес получателя: Россия, Вологодская область, город Великий Устюг, дом Деда Мороза, 162390.
Не забудьте указать обратный адрес. Затем конверт надо опустить в обычный почтовый ящик. Письма поступают на Почту Деда Мороза. Бревенчатое здание с нарядной красной крышей находится рядом с резиденцией волшебника в Великом Устюге.
В резиденции Деда Мороза все конверты и открытки сортируют по регионам России.
Также есть отдельные коробочки для добрых писем волшебной канцелярии составляют ответы и ставят на них печать Деда Мороза.

А КАКОЕ ИМЯ НРАВИТСЯ ВАМ?

>> Согласно мониторингу имён новорожденных, среди мальчиков популярность в Хакасии удерживает Артём, Александр и Тимофей; у девочек лидирует София, компанию ей составили Валерия и Варвара, — сообщает Минюст Хакасии.
Самыми необычными и редкими именами прошедшего месяца стали Алисия, Агата, Василина, Саян, Даниэль и Артемий. Самой юной маме – 15 лет, самой зрелой — 44 года, возраст самого молодого отца — 19 лет, самого зрелого — 55 лет.
В ноябре зарегистрировано 273 акта о заключении брака, расторгли брак 229 пар. Самой молодой невесте и жениху исполнилось 18 лет. Возраст самого взрослого жениха 77 лет и самой взрослой невесты месяца — 74 года.

ПОЗДРАВЛЯЕМ



Уважаемые работники и ветераны энергетической отрасли!

Поздравляем вас с Днём энергетика!

Это профессиональный праздник тех, кто трудится для того, чтобы в наших домах горел свет, чтобы в них было тепло и уютно, чтобы бесперебойно работали промышленные предприятия, государственные учреждения, школы, больницы, детские сады.

Труд энергетика требует высочайшего профессионализма, ответственности и дисциплины. Даже в свой профессиональный праздник многие энергетики будут принимать поздравления на рабочем месте, готовые в любой экстремальной ситуации действовать слаженно и оперативно.

Дорогие энергетики! Выражаем вам глубокую благодарность за ваш нелёгкий повседневный труд, высокий профессионализм, ответственность и самоотдачу. Ежедневным трудом вы обеспечиваете бесперебойную работу организаций и предприятий, сохраняете в наших домах привычный уровень цивилизации и комфорта.

Желаем вам крепкого здоровья, чёткой и бесперебойной работы, новых производственных достижений, благополучия в семьях. Пусть не иссякнет ваша энергия и оптимизм, а сердца будут наполнены теплом и светом!

Т.Л. АКОЛЬЗИНА,
ВрИП главы Бейского района

Г.М. КОТЕЛЬНИКОВА,
председатель
Совета депутатов
Бейского района

НОВЫЙ ГОД — 2024

Время волшебства



Сергей Сокол исполняет детские мечты

Возраст — не помеха для веры в волшебство. Хотя бы в Новый год. Признайтесь, вы тоже загадываете желание под бой курантов? Кто-то шёпотом или в мыслях проговаривает самое сокровенное. Другие жгут бумажки и выпивают пепел вместе с игристым. Но всем нам, на самом деле, для веры в волшебство достаточно небольшого — внимания. Особенно детям. Поэтому в преддверии Нового года по всей стране стартуют акции, когда взрослые люди дарят радость волшебства подрастающему поколению.

11 декабря на втором этаже администрации Бейского района было многолюдно. Здесь собрались руководители и представители учреждений и организаций района. Они долго кружили вокруг ёлки, снимая с неё бумажные «шары» с именами ребят с ограниченными возможностями здоровья. 80 ребятишек получат сладкие подарки к Новому году от абсолютно незнакомых им людей — это ли не волшебство?

На импровизированных шарах так и написано «Создаём новогоднее волшебство вместе!». И вместе — это ключевое слово. Здесь и руководство района, и прокуратура, полиция, лесники, «Единая Россия», представители государственных и частных организаций.

Исполняющая полномочия главы Бейского района Татьяна Акользина выразила благодарность всем, кто проявил неравнодушие, не остался в стороне и принял участие в районной акции, а также пожелала всем спокойных новогодних праздников. Напомнив, что продолжается сбор гуманитарной помощи тем, кто это спокойствие — в глобальном смысле — обеспечивает нам своей службой Отечеству на полях специальной военной операции.

К слову, о новогодних акциях для детей. Одному ребёнку в районе повезло больше остальных. Он получит подарок от председателя Верховного Совета Хакасии и руководителя республиканской ячейки «Единой России» Сергея Сокола.

Сергей Михайлович принял участие в акции «Ёлка желаний». Она стартует в рамках Всероссийского проекта «Мечтай со мной» и приурочена к новогодним праздникам. Её цель — подарить радость и ощущение новогоднего волшебства детям, оказавшимся в трудной жизненной ситуации. Такие дети особенно нуждаются в нашей поддержке. Когда дети видят, что их мечты могут становиться реальностью, они чувствуют себя по-настоящему особенными.

Сергей Сокол снял с ёлки, установленной в региональном исполкоме партии открытку с желанием 13-летнего Акима из Бейского района, загадавшего получить к новому году интерактивного робота-собаку.

«С интересом всегда жду предновогоднюю «Ёлку желаний». Потому что это всегда сюрприз, какую детскую мечту выпадет исполнять. А когда знаешь, что этих подарков ждут дети, которым требуется особое внимание и забота, к таким предновогодним хлопотам относишься по-особому. Пусть это доброе дело поможет наполнить радостью как можно больше детских сердец и подарит самые яркие чувства и эмоции», — поделился Сергей Сокол.

И наш земляк Денис Кабанов — заместитель Председателя Верховного Совета Республики Хакасия, заместитель секретаря Хакасского регионального отделения партии «Единая Россия» — также принял участие в акции. Он готовится дарить 14-летнему Алексею из Сорска планшет.

«Единая Россия» ежегодно принимает участие в традиционной акции «Ёлка желаний», которая проходит уже шестой год. За это время было исполнено более 100 тысяч предновогодних желаний детей. В акции принимают участие руководство «Единой России», депутаты всех уровней, а также весь актив партии по всей стране, в том числе в Бейском районе.

Вячеслав КОНЧАКОВ

ВОДИТЕЛЬ, ПОМНИ!

>> Водителям транспортных средств рекомендуется быть особо внимательными и проводить тщательный осмотр автомобиля перед поездкой, отмечают в Госавтоинспекции республики.

В сильный мороз лучше отказаться от дальних прогулок и поездок. Риск дорожно-транспортного происшествия и внезапных неполадок в автомобильных механизмах резко возрастает.

При движении на автомобиле в условиях плохой видимости следует воздержаться от опасных манёвров, в особенности, связанных с выездом на встречную полосу.

Если произошло ДТП, необходимо сообщить и обозначить место происшествия, вызвать сотрудников ГИБДД, а если есть пострадавшие – бригаду «скорой помощи».

ДЕНЬГИ ЗА БРАК

>> 686 супружеских пар Хакасии получили денежное поощрение.

На выплаты в размере десяти тысяч рублей могут расчитывать семьи, которые проживают на территории Республики Хакасия не менее двадцати лет и празднующие 50-ти, 60-ти и 70-ти летний юбилей семейной жизни.

Обратиться за получением выплаты можно за месяц до юбилейной даты и не позднее шести месяцев после дня юбилея супружеской жизни.

Заявление необходимо написать в отделении Управления социальной поддержки населения по месту жительства.

В следующую юбилейную дату, через 10 лет, супруги также получат выплату, но уже в беззаявительном порядке, сообщает Министерство труда Республики Хакасия.

ВАКЦИНАЦИЯ ЗАВЕРШЕНА

>> В рамках прививочной кампании привито 251,4 тыс. человек, что составляет 47,4% от численности населения республики, сообщает Роспотребнадзор Хакасии. Продолжается сезонный рост ОРВИ. По итогам 48 недели 2023 года с признаками ОРВИ в медицинские организации республики обратились 2237 человек.

ZA НАШИХ

Вместе мы победим!

Одним из наиболее активных людей, поддерживающих участников специальной военной операции, является депутат Верховного Совета Республики Хакасия от Бейского района Алексей Лямкин. Как офицер (бывших не бывает!) и настоящий патриот, он не остаётся в стороне в это непростое время.

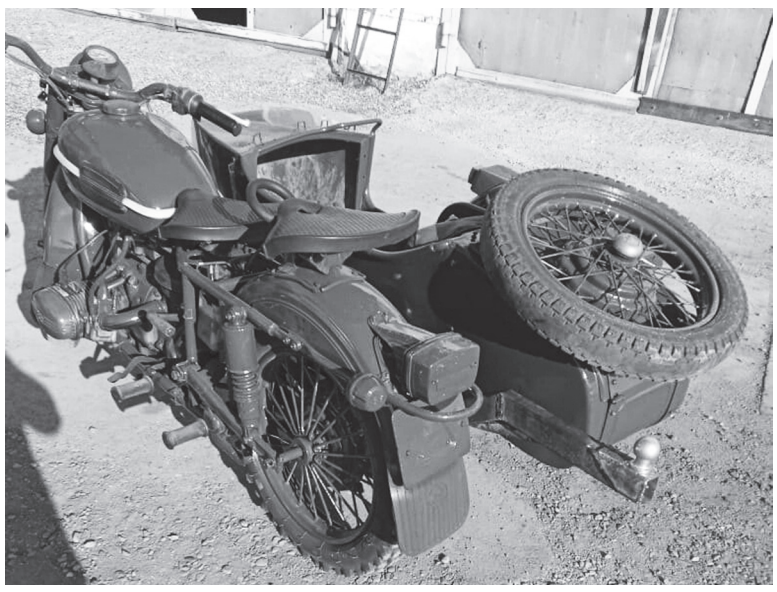

Мототехника в помощь нашим

Сегодня перед представителями всех уровней власти стоит задача поддержка мобилизованных и их семей.

Алексей Лямкин — депутат ВС РХ, а вместе с тем председатель профсоюзной организации Восточно-Бейского разреза, неоднократно заявлял, что если человек уходит защищать Родину, он должен быть на 100% уверен, что его семью, близких и детей Родина защитит полностью и они не будут ни в чём нуждаться.

Напомним, в сентябре этого года Алексей Николаевич проделал путь через полстраны для того, чтобы передать автомобиль ребятам из Хакасии, которые сейчас находятся в зоне СВО. Тогда к землякам обратились мобилизованные с просьбой об автомобиле УАЗ. Активисты обратились к работникам Восточно-Бейского разреза, жителям Кирбы, Беи, Новотроицкого, Новониколаевки, Новоенисейки, Саяногорска и других территорий, откуда были мобилизованы наши бойцы. В итоге нужный автомобиль был куплен, перекрашен в цвет хаки и подготовлен к поездке. Машину загрузили инструментом, посылками, гуманитарной помощью и, конечно, письмами.

Вдохновителем и движущей силой этой акции выступил как раз Алексей Лямкин, который лично управлял автомобилем по дороге в Луганскую область, где и передал её нашим парням.

— Очень хорошо, что в эти судьбоносные для нашей страны дни жители Хакасии не находятся в стороне от происходящих событий, а делают всё от них зависящее, чтобы приблизить победу в специальной военной операции. Работа по оказанию помощи мобилизованным и их семьям в Бейском районе продолжается, — рассказывает Алексей Лямкин.

Неравнодушный депутат продолжает активно заниматься вопросами помощи мобилизованным. Мы вновь встретились и побеседовали с Алексеем Николаевичем и узнали, какая работа в этом направлении ведётся на сегодняшний день.

— В настоящее время на базе 12-ти населённых пунктов люди активно занимаются плетением маскировочных сетей. Их плетут в Бее, Будёновке, Кирбе, Новотроицком, Новониколаевке, Новоенисейке, Новокурске, Сабинке, Бондаревом, Большом Моноке, Табате, Куйбышево и это ещё не предел. Есть желающие плести сети и в других сёлах. Вопрос стоит в приобретении материала. Так как маскировочные сети плетут в основном женщины пенсионного возраста, они не успевают со своих пенсий закупать необходимый объём материалов. В связи с этим мы выходим с инициативой на Единую Россию, надеемся, что партия окажет помощь в приобретении материалов, — рассказывает Алексей Николаевич. *— Что касается необходимой техники, то кроме «УАЗика» мы отправили в зону СВО уже два мотоцикла: «Урал», который подготовили ребята, водители Кирбинского сельсовета, Владимир Бахметьев и Александр Ростов, и мотоцикл «Днепр», который приобрели и произвели первичную подготовку транспорта семья Натальи и Александра Крюковых из Новоенисейки. На днях Комитет семей воинов Отечества отправили три фуры гуманитарной помощи, в одной из которых мотоцикл поехал к нашему земляку Евгению Ширяеву в Запорожье. Мотоцикл также загрузили тёплыми вещами, продуктами питания и т.д. За это отдельную благодарность хочется выразить «Женскому кругу» из г. Саяногорска и депутату Татьяне Шахматовой за помощь в сборе гуманитарной помощи.*

В настоящее время мы готовим автомобиль одного из бойцов СВО, который находится дома во временном отпуске, это «УАЗ» (таблетка), его подготовкой к отправке занимаются Владимир Липперт и Алексей Паутов. А водители Кирбинского сельсовета подготавливают автомобиль «ГАЗ-69», принадлежащий бойцу СВО, жителю Беи, Кириллу Лютикову. Он пожелал передать его бойцу из Куйбышево, который находится в зоне спецоперации. Если всё получится, передадим ключи лично, из рук в руки.

Также наша районная больница готова отдать два автомобиля — «ГАЗель» 2007 года, в хорошем техническом состоянии и «УАЗ» 2017 года, который раньше эксплуатировался в Бондаревском ФАПе, ему усилили раму — в общем, ценные машины. Сейчас решается вопрос с документами, как правильно и безвозмездно передать транспорт.

Есть у нас ещё один депутат — Александр Сергиенко, который также отдаёт свою машину «Нива», её ремонтом и подготовкой займёмся в Кирбе, туда поможет доставить транспорт с помощью своего прицепа Николай Комаров, неравнодушный беец уже не единожды приходил на помощь. В целом, на ближайшие месяц-полтора работы хватает.

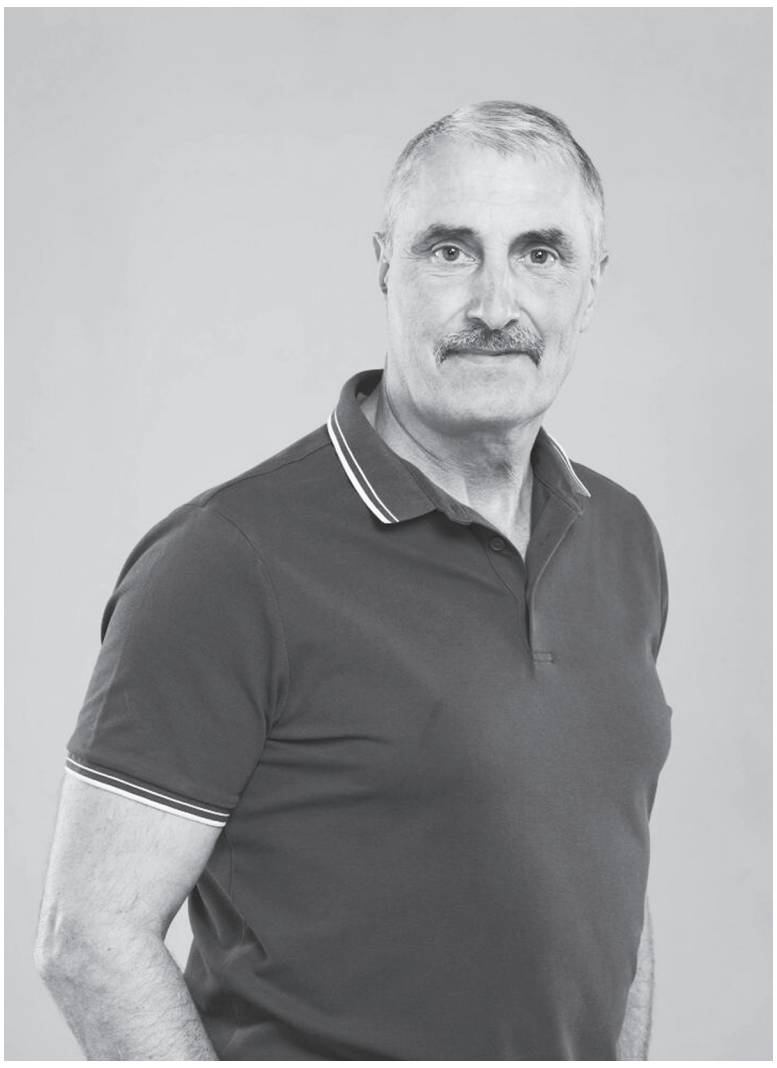

16 декабря стартовал очередной новогодний конвой из Хакасии с гуманитарной помощью. Всем Бейским районом как могли, готовились к этому событию. Помимо отремонтированных двух автомобилей, связали три десятка маскировочных сетей, изготовили окопные свечи, закупили 50 тёплых одеял, неравнодушный житель Новоенисейки Владимир Снегирёв приготовил копчёные вкусности из свинины для наших бойцов, а ещё мякоть говядины, которую предоставил фермер из Большого Монока. Вера Ивановна Горева (Сутурихина) из Дехановки на свои деньги приобрела детские вещи и тёплую обувь для ребятишек Донбасса. Белазисты Восточно-Бейского разреза отказались от ежегодных новогодних подарков в пользу своих товарищей, находящихся за ленточкой, руководство и ИТР передали тёплое бельё и зимнюю обувь. Артисты Бейского РДК продолжают проводить благотворительные концерты, собирая средства на материалы и инструменты. Родные и друзья подготовили индивидуальные посылки ребятам.

— А что ещё надо нашим бойцам, что более всего пригодилось бы им там?

— Сейчас главное, что мы готовим технику, которая отправится к нашим бойцам. Ведь до этого были случаи, как мне рассказывали, что раненых не на чем было везти, умирали прямо на руках у сослуживцев. Ведь дорог там нет, грязь, на гражданской технике далеко не уедешь. А вообще, нужна любая полноприводная техника — «Нивы», «УАЗики», и даже мотоциклы. Мотоциклы, говорят, ещё лучше, ведь их легко можно вытолкать из грязи, спрятать в «защитке», они малогабаритные и их не видно с квадрокоптера, на мотоцикле можно спокойно передвигаться по посадкам. Ещё нужны любые запчасти, колёса, резина, маскировочные сети, в общем, так называемые «расходники». Ну и, конечно же, тёплые вещи, лекарства, продукты питания: сало, мясо и т.д. Сейчас мы озадачились тем, чтобы собрать для наших ребят всё это.

Огромное спасибо всем, кто понимает нужность и важность гуманитарной помощи нашим землякам, находящимся в зоне СВО. Им сейчас необходима наша всеобщая помощь и поддержка.

Анна ШЕКИХАЧЕВА

САЯНСКАЯ ЗАРЯ
№ 26 (9883) 19 декабря 2023 года
sayanzarya@yandex.ru

ЖИЗНЬ РАЙОНА

А качественную ли воду мы пьём?

Водопровод, «сработанный ещё рабами Рима», прочно вошёл в нашу жизнь. В большинстве населённых пунктов Бейского района он тоже есть. Но где-то скорее служит не источником воды, а головной боли для жителей и коммунальщиков. А как обстоят дела с водой в наших сёлах, её можно пить? Разберёмся.



Так, в Новотроицком, где протяжённость закопанных в землю труб едва ли не самая большая в районе, из года в год случаются аварии на водопроводных сетях. Ещё бы! Чугунные трубы здесь уложили в начале второй половины прошлого века. За это время они не сгнили, но потрескались, а попытки устранить небольшой порыв обычно завершаются взрывной реакцией — новые «фонтанчики» начинают бить в новых местах. Иногда выполнить работы собственными силами не удаётся, они затягиваются на продолжительное время.

В нынешнем году проблем должно стать меньше. За счёт средств районного бюджета, которые, впрочем, обещает восполнить Правительство Хакасии, было заменено почти 1,5 километров старых труб на улицах Зелёная, Коржукова и Новая, а также на участке от трассы Бея — Абакан до накопительный ёмкостей.

В Бее тоже был проблемный участок централизованного водопровода. В райцентре существует сразу два водозабора: центральный — в районе улицы Юбилейной и второй — на Моргачёвке (улица Саяногорская). Последний давно стал героем соцсетей и новостных сюжетов телевидения. Обмёрзшую водонапорную башню не снимал только ленивый. С наступлением холодов она превращалась в огромную глыбу льда из-за многочисленных свищей, которые возникли за годы её эксплуатации.

Много лет с этой бедой боролся Бейский сельсовет, специалистам которого приходилось отогревать объект даже в новогоднюю ночь. С прошлого года полномочия по ЖКХ перешли на уровень района и теперь с дырявым хозяйством были вынуждены справляться специалисты нового Комитета ЖКХ.

В прошлом году проблему решили кардинально — убрали башню и наладили новую систему подачи воды в водопровод. Но кардинально — не значит навсегда. Уже тогда было принято решение присоединить моргачёвский водопровод к центральному. В прошлом году сделать этого не получилось из-за того, что деньги дали в конце года. В нынешнем средства вновь выделили осенью, но отступать было некуда. Сейчас работы ведутся, окончание работ запланировано на первую половину 2024 года.

Что это даст потребителям? В первую очередь — стабильность подачи воды. Раньше на старой водонапорной башне постоянно случались поломки, под отключение попадали не только жилые дома, но и важный социальный объект — детский сад «Родничок». Теперь этого не должно быть, т.к. центральный водозабор работает стабильно и какие-либо остановки в подаче воды скорее исключение, чем правило.

Жители, чьи дома ещё не подключены к водопроводной сети, смогут завести воду в дом после окончания работ, обратившись в Сервисный центр Бейского района (второй этаж здания автовокзала). Однако, предупреждают коммунальщики, обязательным условием будет обустройство ревизионного колодца на месте подключения (по одному на дом или на две квартиры).

К тому же, теперь все абоненты будут получать качественную воду. Но разве вода в Бее качественная? В Комитете ЖКХ утверждают — да. Но не голословно. Есть подтверждающие результаты анализов, которые ежеквартально проводит Роспотребнадзор. Иначе водозабор бы просто закрыли.

«У нас есть незначительные отклонения качества питьевой воды: повышена минерализация, повышенная жёсткость и сухой остаток. В чём это проявляется? Это накипь в чайнике.

Вода также вредна для отопительных приборов. Например, Александр Иванович Мелихов (ООО «Теплоресурс» — прим. ред.), который берёт нашу воду для преобразования её в теплоноситель для централизованной системы

(Начало. Окончание на стр. 5)

РЕЗОНАНС

Нечистый вопрос

Сливная яма в Бее давно стала точкой преткновения между властью и жителями. Обе стороны мучает многолетний вопрос, а конца ему, кажется, не будет. Масла в огонь подлила новость о «закрытии» ямы. Так ли это — разбираемся далее.

В социальных сетях поступали сообщения, будто слив нечистот в яму, куда стекаются все отходы жизнедеятельности бейцев, запрещён. За разъяснениями мы обратились в районный Комитет ЖКХ. Председатель ведомства Александр Голиков пояснил, что запрета на слив нечистот нет. Однако это не тот объект, куда бы следовало сливать всё и всем. В настоящее время существует ограничение на самовольное опустошение АС-машин, для пользования «ямой» необходимо заключить договор с Сервисным центром Бейского района. Естественно, это повлечёт за собой оплату в соответствии с утверждённым тарифом.

«Мы знаем, что одного из держателей ассенизаторской машины оштрафовали. Но до сих пор не знаем — за что? Просто за то, что он сливал, как говорят, в несанкционированное место, это беспредметно. Так как наша «яма» числится в реестре, на слив в неё нечистот утверждён тариф. А вот то, что он сливался в санкционированное место без договора, лицензии или иных документов — это другой вопрос», — рассказывает Александр Голиков.

Однако в Комитет ЖКХ администрации Бейского района никто до сих пор не обратился. Но именно здесь держателям АС-машин готовы всё разъяснить. Коммунальщики понимают, что заключение договора между автовладельцем и Сервисным центром повлечёт некоторое удорожание откачки септиков, однако не настолько критично, зато позволит вывести из тени доходы, которые получают лица, предоставляющие такую услугу. А ведь именно из налогов, которые они могли бы платить в бюджет, в дальнейшем благоустраивают улицы, устанавливают детские площадки, выплачивают зарплаты бюджетникам и так далее.

К слову, немало вопросов возникает и о сумме тарифа. Из чего он формируется? *«Мы предоставляем обосновывающую документацию: в каком состоянии сети, сколько их, протяжённость, затраты на их содержание и т.д. А уже на основе этого Государственный комитет по тарифам Республики Хакасия устанавливает стоимость, которую гражданам нужно уплатить»,* — поясняет Александр Голиков.

Также он отмечает, что при проектировании очистных сооружений учитывается сток нечистот не только из центрального коллектора, но и из отдельных септиков. А как узнать объём, если он никак не фиксируется? Для этого сервисным центром на территории сливной ямы установлена видеокамера, она будет фиксировать количество сливаемых жидких отходов.

По проекту очистных сооружений председатель комитета ЖКХ никаких подробностей сказать не может. Сейчас он находится на государственной экспертизе, где постоянно выявляют недочёты. Планируемый объект по нынешним ценам будет стоить в районе полумиллиарда рублей, а из-за технических особенностей требует серьёзной доработки. Поэтому пока его дальнейшая судьба неизвестна.

Полина МОРГАЧЕВА

ТЕРРИТОРИЯ СПОРТА

Спорт должен быть в жизни каждого!

Анна Геннадьевна Шкицкая родилась и выросла в селе Сухобузимское Красноярского края. Семья была спортивная, поэтому любовь к спорту была с детства, да и учителя, по словам Анны, были хорошие, смогли увлечь её лёгкой атлетикой, волейболом, акробатикой, лыжами.

Окончив школу, поступила в Красноярский педагогический техникум физической культуры, где и получила специальность преподавателя по физической культуре.

В Хакасию приехала работать по распределению, в 1977 году начала свою трудовую деятельность в Будёновской школе учителем физкультуры. С этого времени Анна работала во многих школах и детских садах нашего района инструктором по физической культуре, а в 2008 году пришла работать в Бейскую спортивную школу тренером по волейболу.

— Я пять лет проработала в Очурах и в это время очень увлеклась игрой в волейбол. У меня был очень хороший и грамотный наставник, я перенимала у него опыт, была в восторге от его мастерства. Я сама стала преподавать волейбол, сформировала первую свою команду, с которой мы занимали немало призовых мест, ребята у меня были сильные, — рассказывает Анна Геннадьевна.

И вот уже на протяжении пятнадцати лет Анна работает в нашей спортивной школе, тренирует, учит детей игре в волейбол. По словам тренера, волейбол, как и другие виды спорта, прежде всего, помогает научить ребёнка распределять и ценить своё время, быть более организованными и главное, ребята укрепляются и развиваются физически.

— В свою секцию беру всех ребятишек, кто хочет заниматься волейболом. Стараюсь научить играть, найти индивидуальный подход к каждому ребёнку. Спортивная игра вырабатывает силу воли, помогает добиваться своих целей, но чтобы быть хорошим игроком, нужно много тренироваться. Если что-то не получается, то повторяем одно и тоже по много раз. Я не стою на месте, постоянно развиваюсь и учусь чему-то новому. Постоянно смотрю видеоуроки и мастер-классы в интернете, потом применяю различные интересные «фишки» на своих занятиях. Я сама люблю всё новое и детям это тоже интересно. Например, обучая младших, я стараюсь проводить обучение в игровой форме — это очень нравится детям, — говорит тренер.

Анна Геннадьевна очень строгий и требовательный тренер, её воспитанники выкладываются на занятиях полностью. Одно занятие длится всего полтора часа, а этого очень мало, чтобы добиться хороших результатов, поэтому приходится интенсивно работать на тренировках. На протяжении пятнадцати лет её команды неоднократно занимали лучшие места по республике, участвовали в соревнованиях по всей Хакасии и Красноярскому краю.

— Малышей очень легко тренировать, а вот когда они становятся старше, начинается переходный возраст — здесь уже становится сложнее, начинаются трудности. Знаете, сколько пота, нервов и труда вложено в мою команду? И ведь тут не только физическая подготовка, а очень много разных моментов. Очень важно подготовить и воспитать ребёнка психологически. Ученики у меня бывают разные, в том числе и из неблагополучных семей. Помимо тренировок, я много беседую со своими учениками о жизни, стараюсь помочь найти выход из сложной ситуации, помочь, успокоить, поддержать. У меня много примеров детей из неблагополучных семей, которые впоследствии выбились в люди и благодаря спорту не пошли по наклонной. Конечно, с трудными детьми у меня случались и неприятные ситуации, но я всегда стараюсь их понять, простить, войти в их положение, вытащить из различных передряг, уделить им немного больше внимания. Очень радует, когда мои выпускники становятся успешными, и не обязательно в спорте. Воспитать в ребёнке личность — моя главная цель, — делится Анна.

Девиз Анны Геннадьевны — любить и относиться друг к другу терпимее. А спорт как ничто другое учит дружить, уважать, объединяться, работать в команде сообща, добиваться поставленных целей. Дети, которые занимаются спортом, меньше болеют, более развиты физически. Учатся спортсмены, как правило, тоже лучше, ведь они стараются распределять своё время между учёбой и тренировками, чтобы успеть везде.

— Вы вот отпустите своего ребёнка на тренировку, если он плохо учится? — Нет. А дети хотят, поэтому они будут стараться лучше учиться. Например, если у моего подопечного плохо обстоят дела с каким-либо школьным предметом, то я обращаюсь за помощью к своим более успешным воспитанникам и прошу чтобы они подтянули по учёбе, — говорит Анна Геннадьевна.



Анна Шкицкая со своей командой юных волейболистов

Безусловно, спорт должен быть в жизни каждого ребёнка, ведь как много сейчас детей, которые день и ночь сидят, уткнувшись в гаджеты! А развиваться физически очень важно. Да и в современной школе в настоящее время детей очень сильно нагружают, при таком темпе какая-то разгрузка, разрядка просто необходима.

Среди воспитанников Анны Геннадьевны немало перспективных ребят — некоторые ребята даже состояли в сборной Хакасии по волейболу, есть и те, что пошли по её стопам, посвятив свою жизнь спорту и волейболу.

Например, её ученица Ксения Мещерякова сейчас преподаёт волейбол в Бейской школе и тренирует достойную команду игроков. Перспективных учеников тренер старается определить в спортивные школы для дальнейшего развития.

В настоящее время есть сформированная, сильная команда, которая достойно себя показывает на всех соревнованиях.

Совсем недавно, на последних состязаниях по волейболу, команда её девочек 2009 года рождения взяла первые места по Бейскому району.

— Всегда интересно соревноваться с более сильными командами, я радуюсь достойным соперникам. Это колоссальный опыт, который позволяет нам видеть свои недочёты, чтобы потом мы могли над ними работать и оттачивать своё мастерство. На простых тренировках этому никогда не научишься. Только играя с сильными командами, мы можем увидеть свои слабые места, ошибки. Состязания очень стимулируют моих воспитанников, мои игроки приобретают огромный опыт на практике, — рассказывает Анна.

В планах преподавателя — стремиться добиваться лучших результатов и попасть в призёры республики. А для этого у Анны Геннадьевны всё есть. Сейчас, помимо команды старших девочек, у неё очень перспективная младшая волейбольная команда, на которую она возлагает большие надежды.

— Я хотела бы обратиться ко всем родителям и настоятельно рекомендовать отдавать детей в спортивные секции, уделять больше внимания физическому развитию, — говорит спортивный наставник.

У нашей героини две дочери, одна из которых, как и мама продолжила педагогическую династию, а вторая дочь даже состояла в сборной Абакана по волейболу. Ещё у этой яркой, подтянутой и красивой женщины шестеро внуков и три правнука, которым, мы уверены, Анна Геннадьевна точно сможет привить любовь к спорту.

Анна МЕЩЕРЯКОВА

А качественную ли воду мы пьём?

(Окончание. Начало на стр. 4)

отопления, обязательно её умягчает специальными технологиями», — рассказывает Александр Голиков, председатель Комитета ЖКХ.

Повышение минерализации — это общий показатель для района. Однако носит он сезонный характер. Нет такого, чтобы каждый анализ фиксировал превышение допустимых показателей. Такое может произойти раз в год, а то и реже. На это влияют движение подземных вод, работы на разрезах и другое, поясняют коммунальщики.

При этом микробиологического заражения воды для Бейского района не характерно.

К слову, именно такую станцию могут установить на новом водозаборе в Бее, который уже проектируют.

По планам он должен расположиться за нынешней объездной (улица Степная). Подготовку проекта начали в прошлом году.

Впрочем, коммунальные планы в Бейском районе большие. В Бее планируют построить не только новый водозабор, но и водопровод, а также заменить систему водоотведения (канализацию). Проекты готовы и находятся на стадии госэкспертизы. Есть проект замены оставшейся части водопровода в Новотроицком, водотока в Будёновке. Пока не ясно, когда грандиозные планы получится реализовать, но главное, что район готов в любой момент заявиться в любую программу, а это уже половина успеха. К тому же в России работает программа «Модернизации коммунальной инфраструктуры», которая позволила модернизировать многие километры водопроводных труб по всей стране и поддержана Президентом.

Новый водопровод в завершающемся году должен был появиться и в Бондарево. Работы там начали весной, но из-за ошибок в проекте были вынуждены постоянно останавливать. Копнув глубже, уже на месте, коммунальщики столкнулись с множественными проблемами, которые приходилось решать здесь и сейчас.

В результате сметная стоимость объекта с 22 миллионов рублей возросла до 37.

В следующем году работу продолжат. Как отмечают в Комитете ЖКХ, все федеральные средства, выделенные в рамках федерального проекта «Чистая вода» президентского национального проекта «Жильё и городская среда», вероятнее всего будут освоены. Но замораживать проект в следующем году не будут, на оставшиеся работы предусмотрят средства, другой вопрос — из какого бюджета.

Пока жители продолжают пользоваться старым водопроводом. А вот новый, заметим, будет присоединён и к новому водозабору, который оснастят станцией умягчения воды, ионными фильтрами, защитой от радиологии и бактерицидными лампами.

Проблем, конечно, всё ещё много. Но и движение очевидно. А вот гражданам стоило бы не забывать: за воду надо платить. Долги, которые копятся у некоторых абонентов, вскоре могут перерасти в долговую яму и превратиться в судебные иски. Это касается и водоотведения в райцентре.

Полина МОРГАЧЕВА

САЯНСКАЯ ЗАРЯ
№ 26 (9883) 19 декабря 2023 года
sayanzarya@yandex.ru



Президент России Владимир Путин провёл прямую линию в формате большой пресс-конференции с жителями нашей огромной страны и журналистами, на которой ответил на 67 вопросов, связанных со спецоперацией, внешней политикой, социальной сферой. Уже к началу прямой линии поступило более 2,5 миллионов обращений с просьбами о помощи — ответы на них также будут даны гражданам.

Основной задачей страны Президент назвал укрепление общественного суверенитета: обеспечение прав и свобод граждан, развитие политической системы нашей страны, не забывая об экономическом развитии. Так, с 1 января МРОТ будет повышен на 18%, а рост экономики по итогам года ожидается в 3,5%: «Отыграли падение и сделали серьёзный шаг вперёд».

Конечно, самой волнующей темой сейчас остаётся спецоперация. Владимир Путин назвал конфликт на Украине «огромной трагедией», сказав о том, что все мы единый народ. Говоря в общем о нынешней обстановке, Президент отметил, что российские военные улучшают своё положение, но мировое соглашение будет подписано, когда будут достигнуты цели СВО.

«Мир будет тогда, когда мы достигнем своих целей. Теперь вернёмся к этим целям — они не меняются. Я напомню, о чём мы тогда говорили. О денацификации Украины, о демилитаризации, о её нейтральном статусе», — подчеркнул Владимир Путин.

Также отвечая на один из самых волнующих вопросов, касаемо второй волны мобилизации, он отметил, что в этом нет никакой необходимости.

Поделился Президент и мнением о том, что является самым большим подарком в жизни каждого человека: «Вы знаете, самый запоминающийся подарок, я думаю, что очень многие и в зале, и те, кто слушает, со мной согласятся, самый большой подарок — это дети и дети наших детей. Это подарок от Всевышнего».

«И по поводу советов, напутствий: надо верить в великий русский, российский народ, в этой вере залог успеха в возрождении, в становлении и развитии России», — сказал Владимир Путин. Так глава государства ответил на вопрос, какой совет он дал бы себе в 2000 году.

Напомним, для нашего Президента всегда принципиально важен формат прямого общения с гражданами. Формат «Прямых линий» и больших пресс-конференций за многие годы зарекомендовал себя как действенный инструмент, позволяющий собрать мнения граждан по всей стране и преобразовать их предложения и инициативы в конкретные государственные решения.

Прямая линия Президента, во время которой тот отвечает на вопросы и жалобы россиян, проводится ежегодно с 2001 года (исключение составили 2004, 2012, 2020 и 2022 годы).

ЖИЗНЬ РАЙОНА

По тропам наших предков

Бейский район — это абсолютно целостная территория, отличающаяся благоприятным для туризма сочетанием природных и историко-культурных ресурсов и имеющая немало объектов для туристического показа. Именно поэтому так называемый «дикий» туризм, спортивный, походы по таёжным тропам нашего района пользовались успехом ещё в советские времена. Участники туристических клубов сами прокладывали себе маршруты.



К сплаву по реке готовы

Историю возникновения туризма в нашем районе также можно отнести к переломным 90-м годам, когда появились первые предприниматели, которые начали строить небольшие дома для отдыха, арендовать землю у озёр, привлекая к сотрудничеству организации.

В настоящее время наш район привлекает немало туристов, проложены различные интересные маршруты по местным достопримечательностям. Именно об этом мы хотим рассказать нашим землякам и гостям нашего района, побеседовав на эту тему с ведущим специалистом по туризму Ириной Воробьёвой, которая более трёх лет занимается организацией туризма в Бейском районе.

— Ирина Павловна, расскажите, какими достопримечательностями богат наш район?

— Бейский район удивляет культурно-историческим аспектом, а именно большим количеством курганов, расположенных на территории нашего района — их почти триста. Кроме того, имеется три историко-культурных участка, которые являются значимыми памятниками — там хорошо сохранилась Орхоно-Енисейская письменность. И, конечно же, нельзя не отметить единственный музей в районе — это «Музей под открытым небом Усть-Сос». На территории этого музея находится памятник Окуневской эпохи «Хуртуях тас палазы — Алтын Арчол». Хакасы считают, что камень помогает излечиться от различных недугов и многие туристы приезжают к нему со своими просьбами.

Более тридцати лет Саяно-Шушенская ГЭС является главной достопримечательностью не только нашего района, но и всей Республики. Расположившись в живописных предгорьях Западного Саяна, круглый год сюда стекаются туристы из разных регионов нашей страны, а также и иностранные делегации.

Эко-курорт «Гладенькая» расположен на уникальной рекреационной территории среди первозданных хвойных лесов и величественных Саянских гор. Там уютный семейный отель с рестораном и аквазоной, база отдыха, баня, барбекю-парк и множество локаций для отдыха. Здесь расположен горнолыжный курорт мирового уровня, любители конных прогулок здесь тоже найдут себе занятие, а те, кто не может жить без активного отдыха смогут поучаствовать в захватывающих горных велоспусках и походах.

— Какие места являются наиболее популярными среди туристов, и чем они привлекательны?

— Бейский район богат своими живописными местами. Например, моё излюбленное место — это гора Папальчиха. В сопровождении экскурсовода восхождение на гору получается интереснейшим. С огромной любовью и теплотой отзываются те, кто там побывал, говорят, что у этой горы невероятная энергетика. Гора известна и своей писаницей, на которой зафиксировано девять мест нахождения петроглифов и является объектом Федерального значения. С горы открывается великолепный вид на широкую долину реки Абакан. С неё также видно легендарное Золотое



озеро (Алтын Кёль).

Сплавы по реке Абакан в летний туристический сезон привлекают как жителей, так и гостей нашего района.

У нас есть маршрут, который рассчитан на людей разного возраста и любого уровня подготовки, у которых есть желание пройти весь путь, узнать легенды, познакомиться с культурой хакасского народа и казачьего сословия. Если вы желаете испытать свои силы и возможности в походе на небольшие расстояния — данный маршрут именно для вас. За один день вы посетите Большой Монок, взойдёте на гору Папальчиха, сплавитесь по реке Абакан до аала Усть-Сос, посетите музей и завершите свой поход восхождением на гору Хызыл Хая. Этот маршрут называется «Знакомство с наследием».

В Большом Моноке экскурсии с ноткой сакральности проводит Татьяна Георгиевна Тюкпеева. Свои программы она составляет индивидуально, знакомит с миром духовности и энергии, а также проводит мастер-классы по игре на хакасском инструменте тимер-хомыс.

— Есть ли у нас в районе ещё места, которые, возможно, могли бы быть интересны для туристов?

(Начало. Окончание на стр. 11)

Света и тепла в ваши дома

День энергетика — это профессиональный праздник всех работников промышленности, охватывающей выработку, передачу и сбыт потребителям электрической и тепловой энергии. В нашей стране он отмечается 22 декабря.



Алексей Самышин, начальник Бейского РЭС

В современном мире энергетика — основа процветания общества. Именно от труда работников этой отрасли напрямую зависит бесперебойная работа промышленных предприятий, государственных учреждений, школ, больниц, тепло и комфорт любого дома, в конечном итоге, — качество жизни каждого человека.

Для работников же энергетической отрасли зимние месяцы — «горячие».

Ведь именно заморозки, снегопады, наледи и ветра становятся своеобразным проверочным экзаменом, свидетельствующим о том, насколько качественно смогли подготовиться они к осенне-зимнему периоду. Символично, что их профессиональный праздник отмечается в самый короткий день в году и является не только поводом для поздравлений, но и для подведения итогов работы за прошедший год.

Традиционно, в канун профессионального праздника в Бейском районе, энергетики подводят итоги уходящего года. О наработках и достижениях — из уст начальника Бейского РЭС Алексея Николаевича Самышина.

— Родом я из Идринского района, в энергетике с 2007 года, работал в электросетях в разных районах Хакасии и Красноярского края. Начинал трудовую деятельность, как говорится, с самых «низов», простым электромонтёром. В 2022 году мне предложили должность начальника Бейского РЭС, и мы с семьёй переехали в Бею. Здесь нам, благодаря главе района Иннокентию Стряпкову, предоставили служебную квартиру. В настоящее время в должности начальника Бейского РЭС я уже более года.

— Как начальник вы решаете много задач, какие из них являются первостепенными?

— Главная наша задача — это обеспечить бесперебойное и качественное поступление электроэнергии, чтобы люди всегда были со светом и в тепле. Если мы даже совсем ненадолго отключаем подачу энергии, у людей сразу начинаются переживания, поэтому мы по возможности стараемся сократить отключения до минимума. Территория нашего обслуживания включает в себя весь Бейский район, за исключением Новоенисейки и д.Калы, которые обслуживает Саяногорский РЭС.

— Что предпринимаете для обеспечения надёжности электросетей и сокращения времени ликвидации аварий?

— Ежегодно мы проводим осмотр, анализируем проблемные места, неполадки, которые происходят в течение года, создаём ремонтную программу, согласно которой потом и работаем. Конечно, не все участки, которые мы хотели бы включить в эту программу, можем внести, так как финансирование тоже имеет определённые рамки. Все работы стараемся выполнить качественно и надёжно, чтобы потом опять не пришлось возвращаться к этой проблеме.

— Внезапная смена погоды, сильные порывы ветра, обильные снегопады и дождь в декабре… А вдруг линии электропередач всё-таки пострадают? Ведь даже обычная упавшая сломанная ветка может принести довольно серьёзные неприятности, не так ли?

— Да, в этом году стихия проверяет нас на прочность. Многое оборудование не рассчитано на такие нагрузки. Например, в ноябре был ураганный ветер, который нам принёс немалый урон. Больше всех тогда пострадали д. Малый Монок, там были сломаны четыре опоры и а. Шалгинов, там пострадало две опоры, населённые пункты остались без света. При устранении аварий после ураганного ветра были задействованы две бригады электриков, люди работали сутками. Но они у нас молодцы, справились со всем и несмотря на плохие погодные условия, старались как можно быстрее устранить все неполадки.

— Всё же люди жалуются на частые отключения света, почему так происходит, и что вы делаете для того, чтобы сократить перебои с подачей электроэнергии?

— Основные отключения у нас происходят в разгар ремонтных работ в летнее время года, именно тогда бывают плановые отключения электричества. Но, к сожалению, и от стихии никто не застрахован, тогда происходит нарушение энергоснабжения и бригады сразу выезжают для того, чтобы выявить и устранить все неполадки на линии. Ещё одна проблема — это птицы. Села птица на провод — произошло замыкание, дежурной бригаде приходится ехать выявлять этот участок, потом устранять проблему, а в это время люди сидят без света, бывает даже всем населённым пунктом. На некоторых линиях уже установлена защита от птиц, но ещё не на всех. Мы работаем в этом направлении по мере финансирования, для того, чтобы сократить количество нарушений энергоснабжения.

— Как вы оцениваете свою работу?

— Хорошо. Я доволен своим коллективом, здесь работают грамотные специалисты, каждый на своём месте. Все задачи выполняются вовремя и в полном объёме, я доверяю и уверен в своих работниках.

— Традиционно в конце года предприятия подводят итоги. А каким уходящий год был для вашей организации?

— Год был неплохой. Со всеми поставленными задачами мы справились на 100%. Помимо плановых работ устранили много мелких неполадок, которые часто приводили к отключениям электроэнергии, старались максимально отработать все жалобы и замечания в кратчайшие сроки. В дальнейшем постараемся проработать все проблемные места, считаю, что это вопрос времени и финансирования. Стремление есть, цели и задачи тоже, и я к этому иду.

— Организация охраны труда — важная составляющая в любой организации, а в вашей работе она особенно актуальна. Как работаете в этом направлении?

— В нашей работе техника безопасности всегда стоит на первом месте, ведь энергетическая отрасль опасная, не прощает ошибок, халатного отношения и всегда связана с большими рисками. Каждый произошедший когда-либо и где-либо несчастный случай у нас прорабатывается, вносятся коррективы для того чтобы в дальнейшем избежать подобной ситуации.

— Как вы работаете с неплательщиками и расхитителями электроэнергии?

— Есть такая организация, как АтомЭнергоСбыт. Именно они являются поставщиками электроэнергии, которые продают её потребителям. А Бейская РЭС занимается только её распределением. Мы следим за тем, чтобы электроэнергия поступала, и обслуживаем сети. Отключения неплательщиков проводим только по распоряжению АтомЭнергоСбыта. В свою очередь, мы проводим регулярные рейды по выявлению хищения электроэнергии, привлекаем к этому сотрудников МВД. Также мы снимаем показания счётчиков приборов учёта, выявляем факты хищения, составляем акты. В этом направлении нам очень помогла установка счётчиков высоко на столбах, это самый простой и эффективный способ снизить случаи хищения электроэнергии. Но в тоже время он очень трудозатратный, и, к сожалению, ещё не весь район охвачен. На сегодняшний день больше всего расхитителей электроэнергии у нас в Сабинке.

В подчинении Алексея Николаевича ни много, ни мало — пятьдесят человек. По словам начальника Бейского РЭС, работать в коллективе ему легко, так как опыт у него есть, да и сотрудники здесь дружные и покладистые, каждый специалист с опытом и знанием своего дела.

Накануне Дня энергетика Алексей Николаевич поздравил своих коллег:

— Уважаемые коллеги! Поздравляю вас с профессиональным праздником. Спасибо вам за ваш труд. Желаю безаварийной работы, крепкого здоровья, и главное, благополучия в ваших семьях.

За всё время своего существования энергетическая отрасль прошла огромный путь изменений: от «лампочки Ильича» до самых современных технологий, и все мы тому свидетели. Неизменными остаются всегда лишь труд, талант и человечность.

А это значит лишь одно: наш свет никогда не иссякнет, и энергия наша и тепло тоже не иссякнут никогда, и каждый год качество будет только изменяться в лучшую сторону, ведь здесь работают настоящие профессионалы своего дела!

Анна МЕЩЕРЯКОВА



САЯНСКАЯ ЗАРЯ
№ 26 (9883) 19 декабря 2023 года
sayanzarya@yandex.ru
САЯНСКАЯ ЗАРЯ
№ 26 (9883) 19 декабря 2023 года
sayanzarya@yandex.ru

Новогодний стол

В преддверии Нового года мы традиционно публикуем рецепты для праздничного стола. В этом году идеями для меню делятся наши земляки. Мы поспросили друзей нашей редакции поделиться рецептами блюд, которые обязательно окажутся на их новогоднем столе, к слову, многие из них стали традиционными для семейного застолья.



Галина Котельникова,
председатель Совета депутатов Бейского района, секретарь Бейского МО «Единой России»

Запечённый гусь с гречкой и грибами

Гусь — 1 шт., гречневая крупа — 250-300 г, шампиньоны — 300-400 г, лук репчатый — 2-3 шт., сливочное масло — 15 г, растительное масло — 2 ст. ложки, соль, перец, чеснок — по вкусу.

Гуся натереть солью, перцем и измельчённым чесноком. Поставить в холодное место на один день.

Отварить гречку, нарезать грибы и обжарить с луком. Смешать гречку и жареные шампиньоны.

Нафаршировать гуся гречкой с грибами, зашить тушку, завернуть в фольгу (или положить в рукав).

Поставить гуся в разогретую до 180 градусов духовку на 2,5 часа. Затем развернуть фольгу, полить мясо натопившимся жиром и запекать ещё 20-30 минут.

Проверить готовность — проткнуть вилкой, если кровь не выделяется — готово!



Лариса Моргачёва,
главный специалист МБУ «Информационный центр Бейского района»

Бутерброды с ананасами

Батон (или белый хлеб), ананас консервированный — 100 г, сыр — 100 г, майонез — 1 столовая ложка, чеснок — 1 зубчик.

Батон или хлеб режем на ломтики. Ананас мелко нарезать, добавить к нему натёртый сыр, чеснок и майонез и перемешать. Разложить начинку на ломтики батона (хлеба).

Запекать бутерброды с сыром и ананасами при температуре 180 градусов до румяного цвета, 7-10 минут.



Надежда Бобина,
председатель Совета ветеранов Бейского района

Салат «Соломка»

Кальмары — 300 г, яйца — 2 шт., крабовые палочки — маленькая пачка, сыр — 150 г, щепотка крахмала, майонез — по вкусу.

Я его так назвала потому, что все ингредиенты режутся соломкой.

Отварные кальмары нарезать тоненькой соломкой, чуть посолить. Добавить яичные блины: разбить яйца, добавить щепотку картофельного крахмала, взбить, посолить, и на раскалённой сковороде, смазанной растительным маслом, быстренько испечь блины; всю массу сразу выливать не надо, должно получиться 2-3 блина; свернуть готовые блинчики трубочкой и нарезать соломкой. Крабовые палочки нарезать тоже соломкой. Натереть на крупной тёрке сыр твёрдых сортов. Поперчить, заправить майонезом. Перед употреблением перемешать. Салат готов. Приятного аппетита.



Татьяна Котельникова,
повар

Гусь праздничный

Приготовить соус из растительного масла, горчицы, мёда, соли и чеснока (не жалейте).

Подготовленного гуся обильно смазать соусом, завернуть в несколько слоёв фольги, и оставить мариноваться на ночь (лучше на сутки). Кстати, рекомендую крылья гуся связать, чтобы не подгорели при запекании.

После разогреть духовку до 180 градусов, и выпекать гуся в фольге 3 часа, за 20 минут до окончания выпекания фольгу раскрыть «лодочкой», полить гуся выделившимся соусом и дать ему подрумяниться. Ну а дальше можно проявить фантазию, украсить готового гуся, разложив на блюде всевозможные овощи и зелень.





Иван Фролов,
учитель Новотроицкой школы

Торт «Медовик»

Яйцо куриное — 6 шт., масло сливочное — 100 г, сахар — 300 г, сода — ½ столовой ложки, мука — 700 г. Для крема: сметана — 500 г, сгущённое молоко — 1 банка.

На водяной бане топлю сахар, масло и яйца. Как всё растопилось — добавляю соду и мешаю до тех пор, пока масса не станет светлая и удвоится в размерах.

Помешивая, добавляю мёд, и перемешиваю пока он не растает. После чего добавляю просеянную муку и завожу тесто. Оно должно быть не густым, но и не жидким. Похоже на эластичную массу. Далее накрываю пищевой плёнкой и убираю минут на 30 в холодильник.

После холодильника тесто станет густым. Делю его на 12 одинаковых частей и раскатываю. Для того чтобы мои заготовки не были в муке, тесто раскатываю на пищевой плёнке. Скалку также оборачиваю плёнкой. В итоге нет лишней муки на коржах, они не прилипают к поверхностям и инструменты остаются чистыми.

Отправляю выпекаться все коржи поочерёдно в духовку, предварительно поместив их на пергамент, на 7 минут при температуре 220 градусов.

Пока коржи горячие, при помощи круглой тарелки-ножа обрезаю их все под один размер. Обрезки не выкидываю. В дальнейшем я их измельчаю в блендере и посыпаю ими торт. Собираю торт, чередуя коржи и крем. Крем готовлю из взбитой до густых пиков сметаны и сгущённого молока. После сборки промазываю все торцы и посыпаю крошкой из блендера.

Приятного аппетита!



Ольга Туринова,
главный специалист, архивист

Баранина жареная

Баранину нарезать на куски по 7-10 см, посолить, поперчить, добавить ваши любимые травы. Выдержать 2-3 часа (можно больше). Выложить на лист, смазанный маслом, запекать в духовке не менее 2-х часов (время готовки зависит от качества мяса), периодически перемешивать. Температуру регулировать.

Мясу надо протомиться. В дальнейшем температуру увеличить и дать мясу зарумяниться (если мясо жёсткое, то переложить его в толстостенную кастрюлю и топить на медленном огне или в духовке). Подавать с картофелем фри на листьях салата.

Торт из зефира

Килограмм белого ванильного зефира разделить на половинки.

0,5 литров сливок взбить без сахара. Выложить слой зефира, промазать взбитыми сливками, сверху добавить 200 мл смородинового варенья, опять слой зефира, сливок и варенья.

Дать торту застояться несколько часов. Количество крема и варенья можно увеличить по вашему вкусу.



ЗАКУСКИ И ДЕСЕРТЫ

Бутерброды с икрой или рыбой

При комнатной температуре хлеб подсыхает, а начинка бутерброда обветривается и грубеет. Чтобы закуска не испортилась преждевременно, подготовьте основу (хлеб с маслом или сыром), а заправку (икру, рыбу и т.д.) кладите перед подачей на стол.

В комнате – 3 часа, в холодильнике - 6 часов.

Торты, пирожные

Если на праздничном столе есть торт или пирожные с заварным, масляным, сливочным или белковым кремом, то стоит помнить, что такая начинка уже спустя полчаса начинает таять, а ещё через полтора и вовсе может испортиться под воздействием температуры. А в холодильнике из-за перепада температур лакомство «проживёт» не дольше суток.

В комнате – 1, 5 часа, в холодильнике – 24 часа.

СКОЛЬКО ХРАНЯТСЯ БЛЮДА С НОВОГОДНЕГО СТОЛА?

САЛАТЫ

Заправленные сметаной:

Любая сметана в составе блюд начинает скисать уже спустя полчаса, а в холодильнике этот срок увеличится лишь на полтора часа. Салаты нужно заправлять сметаной непосредственно перед подачей к столу, а после праздника с остатками салата смело прощаться.

В комнате – 30 минут, в холодильнике – 1,5 часа.

Заправленные майонезом:

Майонез содержит в составе консерванты, потому салаты с ним «проживут» дольше других. Но заправлять салаты майонезом также лучше непосредственно перед подачей на стол.

В комнате — 5 часов, в холодильнике — 10 часов.

Заправленные маслом:

Салаты из свежих овощей заправляются маслом. Овощи после нарезки быстро пускают сок и скисают. Потому овощные салаты необходимо готовить непосредственно перед приходом гостей, а заправлять — перед подачей на стол.

В комнате — 2 часа, в холодильнике — 4 часа.

ГОРЯЧЕЕ

Мясо, рыба, жареные или тушёные котлеты

После приготовления в мясе и рыбе хоть и погибают все бактерии, но когда блюдо постоит на столе, попавшие на него микроорганизмы начинают новую жизнь. Потому мясо и рыбу держать на столе можно только пока они пользуются спросом, а потом хранить в холодильнике до полутора суток. То же самое касается и котлет. После того как они остынут на столе, уберите их сразу в холодильник.

В комнате — 6 часов, в холодильнике — 36 часов.

Курица, утка запечённая или гриль

При запекании курицы практически нет микса продуктов, потому «жить» птица будет дольше, чем мясные блюда. Но на столе её долго держать тоже не стоит. Подавайте блюдо гостям прямо из духовки или гриля.

В комнате — 6 часов, в холодильнике — 60 часов.

НАРЕЗКИ

Сырная

В нарезанном виде сыр долго на столе находиться не может. Спустя полтора часа он поменяет цвет, обмякнет и изменит вкусовые качества, а по истечении ещё часа края нарезки станут грубыми. Приготовить нарезку нужно до прихода гостей, но её необходимо покрыть плёнкой и поместить в холодильник. Также поступить и после застолья, если сыр останется.

В комнате – 1,5 часа, в холодильнике – 6 часов.

Овощная или фруктовая

Сырые овощи и фрукты вступают в реакцию друг с другом и начинают бродить практически сразу после нарезания. Яблоки, бананы и огурцы после контакта с воздухом в надрезе быстро теряют внешний вид и становятся непривлекательными. Поэтому делайте нарезку перед подачей на стол и лучше не смешивайте всё в одной тарелке, чтобы плоды между собой не контактировали.

В комнате – 1 час, в холодильнике – 2 часа.

Мясная

Колбасу, особенно состоящую из нескольких видов мяса, лучше нарезать и убрать в холодильник, накрыв пищевой плёнкой, так как в тепле начинается процесс окисления жиров, и продукт быстро придёт в непригодность.

В комнате – 5 часов, в холодильнике – 12 часов.

САЯНСКАЯ ЗАРЯ
№ 26 (9883) 19 декабря 2023 года
sayanzarya@yandex.ru

АРХИВ — ХРАНИТЕЛЬ ИСТОРИИ

Образование в Бейском районе в годы Великой Отечественной войны (1941-1945 гг.)

(Продолжение. Начало в номере 22)

Продолжаем наш совместный с муниципальным архивом Бейского района проект, и сегодня для наших читателей подготовлена очередная историческая выставка — выставка архивных документов «Образование в Бейском районе в годы Великой Отечественной войны (1941-1945 гг.)», подготовленная в рамках Года педагога и наставника в Российской Федерации, объявленного в 2023 г.

УЧАСТИЕ ШКОЛЬНИКОВ БЕЙСКОГО РАЙОНА В СЕЛЬСКОХОЗЯЙСТВЕННЫХ РАБОТАХ В ВОЕННОЕ ВРЕМЯ

Во исполнение постановления СНК СССР от 02.07.1941 № 1802 «О привлечении учащихся 7–10 классов неполных средних и средних школ к сельскохозяйственным работам» исполкомам районных и сельских советов разрешалось привлекать в военное время учащихся 7-10 классов неполных средних и средних школ к участию в сельскохозяйственных работах колхозов, совхозов и подсобных хозяйствах предприятий. Продолжительность рабочего дня для привлекаемых к сельскохозяйственным работам учащихся составляла от 6 до 8 часов, в зависимости от их возраста и характера работы. Бригады учащихся полагалось формировать раздельно из мальчиков и девочек во главе с учителями школ. Учёт и оплата учащихся и учителей на сельхоз работах проводилась на общих основаниях.

Для обеспечения школьниками помощи сельскохозяйственным предприятиям Хакасской автономной области на должном уровне, в соответствии с решением исполкома Хакоблсовета от 16.12.1941 № 788, с декабря 1941 года в 7-10 классах школ и во всех классах педучилищ Хакасской автономной области вводилось обязательное обучение сельскохозяйственным работам по 2 часа в неделю. На занятиях изучались основы агротехники сельскохозяйственных культур и освоение работы на сельскохозяйственных машинах.

Выполнение данного постановления учащимися школ Бейского района в период 1941-1945 годов активно освещалось на страницах местной газеты «Сталинское знамя».

Например, учащиеся Будёновской, Горевской школы, Новокурской школ были активными помощниками колхозу на уборке урожая — ежедневно выходили на поля собирать колосья, а также копали турнепс. Среди прочих отмечались: Афанасьева Татьяна, Игумнова Раиса, Островская Т., Блинова Паша, Пузакова Нина, Яблокова Шура, Филиппов Владимир, Стриго Геннадий, Грибков Иван, Сунчугашева Мария, Титов Юрий, Белозёров Александр, Актешева Поля, Афанасьев Сергей и многие другие.

Ещё одним видом помощи школьников Бейского района сельскохозяйственным организациям являлась борьба с грызунами. В соответствии с решением исполкома Хакоблсовета от 10.05.1944 № 225 школы области обязывали принять активное участие в месячнике по истреблению грызунов — вредителей колхозного урожая.

Кроме того учителя и ученики, воспитатели и воспитанники детских домов Бейского района активно привлекались к сбору дикорастущих лекарственных трав.

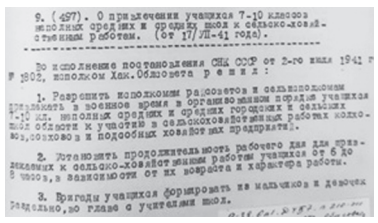

9. (497). О привлечении учащихся 7-10 классов неполных средних и средних школ к сельскохозяйственным работам. (От 17/ЛІ-41 года).

Во исполнение постановления СНК СССР от 2-го июля 1941 г. № 1802, исполком Хак. Облсовета р е ш и л :

1. Разрешить исполкомам районсоветов и сельисполкомам привлекать в военное время в организованном порядке учащихся 7-10 кл. неполных средних и средних городских и сельских школ области к участию в сельскохозяйственных работах колхозов, совхозов и подсобных хозяйствах предприятий.

2. Установить продолжительность рабочего дня для привлекаемых к сельско-хозяйственным работам учащихся от 6 до 8 часов, в зависимости от их возраста и характера работы.

3. Бригады учащихся формировать из мальчиков и девочек раздельно, во главе с учителями школ.

Решение исполкома Хакоблсовета от 17.07.1941 «О привлечении учащихся неполных средних и средних школ к сельскохозяйственным работам». ГКУ РХ «Национальный архив», Ф.Р-39. Оп.1.Д.475.Л.211. Подлинник. Машинопись.

ШКОЛЫ НА УБОРКЕ УРОЖАЯ

Учащиеся Будённовской начальной школы — активные помощники колхозу на уборке урожая. По 40-50 детей выходят ежедневно на поля собирать колосья. Каждый из них набирает не менее 5 кг в день, Афанасьева Таня и Игумнова Рая собрали уже по 83 килограмма, Островская Т. — 78 кг. Немногим отстают от них Блинова Паша, Пузикова Нина, Яблокова Шура, Филиппов Володя, Стриго Гена и другие.

17 и 18 сентября все ребята после занятий организованно выходили на уборку турнепса. За 2 дня дружной работы выкопали 175 центнеров турнепса. Все ребята, которые хорошо собирали колоски, оказались и здесь впереди. Немало накопали также и Грибков Ваня, Сунчугашева Маня, Титов Юрий, Белозёров Шура, Актешева Поля, Афанасьев Серёжа, Шкут Лия и другие.

Учащиеся Будённовской школы призывают всех детей нашего района принять самое активное участие в уборке урожая. Помогая колхозу, вы поможете фронту, своим отцам, братьям.

Я. Севостьянов,
зав. Будённовской школы



Школы на уборке урожая

Учащиеся Будённовской начальной школы — активные помощники колхозу на уборке урожая. По 40—50 детей выходят ежедневно на колхозные поля собирать колосья. Каждый из них набирает не менее 5 кг. в день. Афанасьева Таня и Игумнова Рая собрали уже по 83 килограмма, Островская Т—78 кг. Немногие отстают от них Блинова Паша, Пузикова Нина, Яблокова Шура, Филиппов Володя, Стриго Гена и другие.

17 и 18 сентября все ребята после занятий организованно выходили на уборку турнепса. За 2 дня дружной работы выкопали 175 центнеров турнепса. Все ребята, которые хорошо собирали колоски, оказались и здесь впереди. Немало накопали также и Грибков Ваня, Сунчугашева Маня, Титов Юрий, Белозёров Шура, Актешева Поля, Афанасьев Серёжа, Шкут Лия и другие.

Учащиеся Будённовской школы призывают всех детей нашего района принять самое активное участие в уборке урожая. Помогая колхозу, вы поможете фронту, своим отцам, братьям.

Я. Севостьянов, зав. Будённовской школы

ЮНЫЕ ЖНЕЦЫ

Глушакову Володе только 14 лет. Но в колхозе им. Будённого все уже знают его как прекрасного работника. На 19 сентября он жаткой убрал 195 гектаров, ежедневно убирая не менее 5 га. Неплохо работают и его товарищ Азаренко Иван, убравший 175,5 га, сжиная в день по 4,5 га. Всегда выполняет норму комсомолец Устяхин Илья, убравший жаткой 152 гектара.

— По-фронтовому работают наши ребята, — так говорят про них колхозники.

М. Шербань,
учётчик колхоза им. Будённого



ЮНЫЕ ЖНЕЦЫ

Глушакову Володе только 14 лет. Но в колхозе им. Буденного все его знают уже как прекрасного работника. На 19 сентября он жаткой убрал 195 гектаров, ежедневно убирая не менее 5 га. Не плохо работает и его товарищ Азаренко Иван, убравший 175,5 га, сжиная в день по 4,5 га. Всегда выполняет норму комсомолец Устяхин Илья, убравший жаткой 152 гектара.

—По-фронтовому работают наши ребята,—так говорят про них колхозники.

М. Шербань, учетчик колхоза им. Буденного.

ДЕТИ — ВЕРНЫЕ ПОМОЩНИКИ

Возчиками зерна из-под комбайнов во время уборки в колхозе «Красный» работали мальчики 13-14 лет Батяшев Шура, Розум Серёжа, Бондаренко Вася и Вуткин Ваня. Ни одного часа комбайны не простояли по вине возчиков зерна. Эти ребята проникнулись высоким сознанием ответственности за порученное дело. Они любовно ухаживают за лошадьми и их лошадки не подвели. По 200 и больше центнеров в день отгружали подростки. Когда начался фронтовой декадник, эти ребята первые изъявили желание работать ночью по отгрузке зерна.

— Наши мальчики верные помощники нам взрослым, — заявляют колхозники. — Они прекрасно понимают, что надо помогать за отцов и братьев. И мы довольны их работой.

А. Сизоненко.

Колхозники восхищаются этим юным скирдовщиком и говорит:

— Надо всем ребятам сейчас так помогать колхозу, чтобы быстрее убрать урожай. В военное время надо всем работать по-военному.

К. Михайлова.

***

Начиная с 24 августа, ученики и учителя Горевской НСШ ежедневно выходят на сбор колосьев. К этому привлекаются и дошкольники. Председатель колхоза тов. Шкицкий в свою очередь заботится о детях. Для них в поле организовано питание. Часто их угощают ранетками. Всего уже собрано немало кг. колосков.

Чтобы повсеместно создать интенсивный сбор колосьев, Горевская НСШ вызывает на соцсоревнование все школы Бейского района.

А. Савченко,
директор Горевской НСШ.



Дети—верные помощники

Возчиками зерна из-под комбайнов во время уборки в колхозе „Красный" работали мальчики 13—14 лет Батяшев Шура, Розум Сережа, Бондаренко Вася и Вуткин Ваня. Ни одного часа комбайны не простояли по вине возчиков зерна. Эти ребята проникнулись высоким сознанием ответственности за порученное дело. Они любовно ухаживают за лошадьми и их лошадки не подвели. По 200 и больше центнеров в день отгружали подростки. Когда начался фронтовой декадник, эти ребята первые изъявили желание работать ночью по отгрузке зерна.

—Наши мальчики верные помощники нам взрослым,—заявляют колхозники. —Они прекрасно понимают, что надо помогать за отцов и братьев. И мы довольны их работой. А. Сизоненко.

ХОРОШИЙ ПОМОЩНИК

Вениамину Гореву исполнилось 14 лет. В этом году он пойдёт учиться в 7 классе. Вена весело провёл дни летних каникул на колхозном поле. В сеноуборочной кампании он участвовал с начала и до конца, показывая неплохие результаты труда. Сейчас он скирдует колхозный хлеб на своём доморощенном быке, который хорошо им обучен.

— Ввиду того, что в колхозе не хватает тягловой силы, — говорит Вена, — я решил работать на своём быке. Думаю, что этим я много помогу колхозу в быстрейшей уборке урожая. За один раз мой бык привозит по 300 снопов, а лошадь — только 200-250 снопов.

***

Ученики Н-Курской школы собрали уже 200 кг колосков с 26 га. Все в школе знают боевых ребят Тамаровского Колю, Ромашева Васю, Воротынцеву Маню, Каплю Стефу, Бордушевич, Подельницкую и Пруско. Они учатся примерно и на сборе колосков отличились своим трудолюбием. Больше всех собрали они. На днях им будут вручены именные марки. Все эти ребята вызывают на соцсоревнование по сбору колосьев не только учеников своей школы, но и Н.Троицкой.

Ф.Кашина.

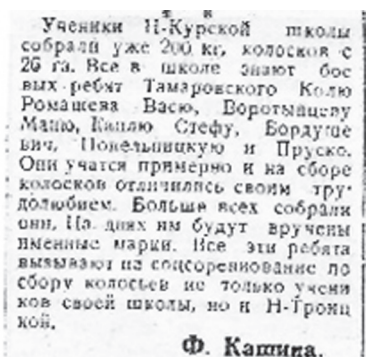

Ученики Н-Курской школы собрали уже 200 кг. колосков с 26 га. Все в школе знают бое вых ребят Тамаровского Колю Ромашева Васю, Воротынцеву Маню, Каплю Стефу, Бордушевич, Подельницкую и Пруско. Они учатся примерно и на сборе колосков отличились своим трудолюбием. Больше всех собрали они. На днях им будут вручены именные марки. Все эти ребята вызывают на соцсоревнование по сбору колосьев не только учеников своей школы, но и Н-Троицкой.

Ф. Кашина.

(Продолжение в следующем номере газеты)

АКТУАЛЬНО

Как получить льготные лекарства?

Число льготников растёт с каждым годом. Вопрос о том, как можно получить льготные лекарства, всегда актуален и вызывает много вопросов. Но даже если по поставленному диагнозу вам положены льготные лекарства, необходимо знать правила и порядок их получения. В этой статье мы постарались подробно рассказать с чего начать и как получить все положенные вам льготные лекарственные препараты.

Прийти в ближайшую аптеку и потребовать дорогостоящие таблетки с законом в одной руке и выпиской с диагнозом в другой — точно не вариант.

Для начала нужно прийти на приём к врачу в поликлинику по месту регистрации, причём это обязательно должно быть медучреждение, которое принимает пациентов по программе ОМС.

Присутствие больного для выписки рецепта необходимо, так как врач только после осмотра может сделать вывод о том, нуждается пациент в лекарстве или нет. Он определит дозировку, оценит показатели состояния здоровья, которые раньше могли отсутствовать, назначит (если нужно) дополнительное обследование для правильной тактики лечения или примет решение о немедленной лекарственной помощи.

Если доктор наблюдает вас постоянно, он в курсе вашего заболевания и необходимой терапии. Если у вас есть на руках выписки, заключения и результаты обследований, проведённых ранее, то обязательно возьмите их с собой, когда пойдёте на приём к врачу.

После установки или подтверждения диагноза и оснований для льготы, пациента вносят в Федеральный регистр граждан, имеющих право на обеспечение лекарственными препаратами. Проверить, всё ли верно, вы можете на портале Госуслуг. Когда информацию о заболевании и назначении уже внесут в системы, вы сможете увидеть это в разделе «Документы — Льготы и выплаты».

После того как сведения появятся в регистре, врач выпишет вам рецепт на нужное лекарство. Если в аптеке вдруг нет нужного вам препарата, то его привезут по заявке, которую оформляет фармацевт. Но для этого специалист должен внести сведения о рецепте в журнал неудовлетворённого спроса. На основе этой записи, подтверждённой печатью, фармацевт направит запрос поставщику. По закону должны доставить лекарство в течение двух-трёх недель. Также по рецепту лекарственный препарат за вас может получить и другой член семьи, если вам самому тяжело выходить из дома.

В случае если ждать некогда, то можно купить лекарство за свой счёт и потребовать от Минздрава субъекта РФ вернуть затраченные средства. Пациенту с инвалидностью стоимость медикаментов компенсирует региональное отделение Социального фонда. Государство обязано возмещать затраты на самостоятельную покупку медикаментов, которые закон предписывает предоставлять бесплатно. Причём даже если пациент скончался, компенсацию получат его наследники.

Если врач не оформляет вам рецепт, а основания для назначения есть, вы можете связаться с зав.отделения или главным врачом поликлиники, где вы наблюдаетесь. Не помешает также обратиться в свою страховую компанию. Сделать это можно по номеру горячей линии, который указан на медицинском полисе. Если это не принесло результата, то жалуйтесь в прокуратуру и Министерство здравоохранения своего региона, а последней инстанцией станет суд.

Как рассказали нам в Бейской районной больнице, выписка простых рецептов на получение лекарственных препаратов осуществляется согласно приказу МЗ РФ № 1094 от 24.11.2021 года «Об утверждении порядка назначения лекарственных препаратов» на психотропные препараты, лекарственный средства, снижающие артериальное давление, антибиотики и 50% оплаты за лекарственные препараты получают пенсионеры, труженики тыла и дети до трёх лет.

Льготные лекарственные препараты выписываются бесплатно по федеральной и региональной льготе. По федеральной льготе взрослые и дети, которые получили инвалидность по основным и сопутствующим заболеваниям. По региональной льготе, за счёт средств республиканского бюджета, бесплатно выписываются рецепты на 1, 3 и 6 месяцев.

С 01.01.2022 года действует программа обеспечения льготными лекарственными препаратами пациентов с болезнями сердца и кровообращения в течение двух лет после постановки диагноза. К таким заболеваниям относятся:

— инфаркт Миокарда;

— состояние после высокотехнологического метода лечения «Ангиопластика коронарных артерий со стентированием»;

— состояние после высокотехнологического метода лечения «Катеторная абляция»;

— острое нарушение мозгового кровообращения, транзиторная ишемическая атака;

— состояние после высокотехнологического метода лечения «Аортокоронарное шунтирование».

По информации, полученной от специалистов районной больницы, на сегодняшний день лекарственные препараты имеются в достаточном количестве. При вновь выявленных заболеваниях медицинские работники делают дополнительные заявки на нужные препараты, которые соответствуют приказам Минздрава РФ, Минздрава Республики Хакасия и в соответствии с нормативными документами.

Анна МЕЩЕРЯКОВА

По тропам наших предков

(Окончание. Начало на стр. 6)

— Как правило, всё самое интересное, связанное с глубокой древностью, находится в труднодоступных местах. Это долина священных гор, которую видно с горы Хызыл Хая.

Горные сооружения на горах Кирбі и Хызыл Хая — Древние горные сооружения — все относятся к Окуневскому времени. В 1949 году исследователем А.Н. Липским был снят глазомерный план сооружения. Укрепление имеет две линии оборонительных стен, и представляет собой каменно-земляной вал с внешней мощной стеной длиной до 1,5 км.

Согласно преданиям, во время угона хакасов в Джунгарию в 1703 году ойратский хан приказал каждому проходящему бросить к его ногам по камню. На этом месте и образовалась большая груда счётных камней, названая «Хан Обаазы».

Конечно, эту гору стоит увидеть своими глазами и почувствовать масштаб величия и мощи, энергию этой местности. В туризме есть такое понятие, как «View point», место с хорошим, красивым видом. Место, с которого можно сделать отличное фото. Виды местности нашего района как раз именно такие. Но наш туризм не совсем обычен, можно даже назвать его эзотерическим туризмом. Поэтому, если вас привлекает нечто за гранью реальности, то вам как раз стоит приехать в эти места и напитаться зарядом энергии, устроить себе поход за силой гор.

А также у нас в районе есть молодые предприниматели эко-кемпинга «Седьмое небо» из деревни Богдановка Бейского района, они расширяют сферу деятельности и есть огромное количество желающих приехать на этно-фестиваль, который по традиции проходит в последних числах июля.

В этом году он привлёк большое количество мастеров-ремесленников, спикеров, практиков. Гостей на фестивале побывало более трёхсот человек. Именно такие мероприятия формируют туристический событийный продукт, подчёркивающий самобытность Хакасии и привлекающий целевую аудиторию, заинтересованную в улучшении своего здоровья, путешествиях, общении и прикосновении к культуре народов, населяющих и населявших когда-то Хакасию.

— Какая категория граждан чаще всего интересуется туризмом?

— Самые активные путешественники — это женщины примерно от 30-ти и до 65-ти лет, мужчин меньше, но возрастной разбег такой же. Даже длительные походы по нашей тайге женщин интересуют больше, чем мужчин. Этим летом мы водили несколько групп из восьми человек, так вот, из них пять-шесть женщин, средний возраст которых 45 лет.

— Ирина Павловна, а как организован туризм в Бейском районе?

— Предприниматели, занятые в сфере туризма предлагают свои услуги через социальные сети, где они рассказывают о своей деятельности и организации своих туров. Если говорить о крупных мероприятиях, то организацию берёт на себя УКМСиТ Администрации Бейского района. Они разрабатывают тему или концепцию запланированного мероприятия и начинают организационную работу, чтобы удивить и порадовать гостей праздника. Это колоссальная работа, но незаметная, которая, конечно же, приносит удовольствие, когда на празднике видишь улыбчивые лица людей.

— Куда можно обратиться людям, которые хотели бы принять участие в экскурсиях, туристических поездках?

— Если есть желание посетить экскурсию, напитаться энергией, узнать историю или быт народа, то вам стоит обратиться в Музей под открытым небом «Усть-Сос». А если интересуют походы, сплавы или возник вопрос о предстоящих праздниках, то можно обратиться в Управление культуры, молодёжи, спорта и туризма Администрации Бейского района, а также посмотреть информацию на сайте и в соцсетях.

— Какие проблемы есть в туристическом направлении и как вы видите пути их решения?

— Строительство гостиницы в райцентре должно стать одним из символов активизации внутреннего туризма. Гостиница могла бы стать отправной точкой для путешествующих туристов по Бейскому району и способствовала бы совершенствованию сферы гостеприимства. Из-за малого наличия турбаз вблизи села Бея, но множества туристских пеших таёжных маршрутов, наличие гостиницы поможет разрешить вопрос комфортного отдыха, и даст туристам возможность определить способ своего активного отдыха. Несколько подобных комплексов по Бейскому району помогли бы полностью решить проблему бюджетного отдыха.

И начинать нужно со строительства хотя бы первого приюта в верховьях реки Манжелай. Ведь именно здесь пересекаются туристические тропы, ведущие в северо-южном и восточно-западном направлениях.

Ещё хотелось бы сказать, что дорожное покрытие до некоторых сёл оставляет желать лучшего, а это тоже одна из насущных проблем.

На территории района многочисленное разнообразие туристических маршрутов как по видам туризма (пеший, горный, лыжный, водный, экскурсионный), так и по сложности прохождения маршрута — от очень лёгких, по которым с удовольствием ходят даже самые маленькие дети, до сложных, что под силу только опытным туристам.

Если вы любите путешествовать и отдыхать в гармонии с природой, то Бейский район — отличный выбор для вас. Здесь найдётся множество интересных и красивых мест, которые стоит посетить. А местные жители всегда будут рады показать вам достопримечательности и рассказать о традициях и обычаях хакасского народа.

Анна МЕЩЕРЯКОВА

САЯНСКАЯ ЗАРЯ
№ 26 (9883) 19 декабря 2023 года
sayanzarya@yandex.ru

ОБЪЯВЛЕНИЕ

Бесконтрольный выпас сельскохозяйственных животных на сегодняшний день остаётся большой проблемой поселений нашего района, особенно бесконтрольный выпас лошадей в зимнее время, что создает аварийную ситуацию на дорогах.

Любое сельскохозяйственное животное является собственностью владельца и в соответствии со ст. 210 Гражданского кодекса РФ, собственник несёт бремя содержания принадлежащего ему имущества. И в случае нанесения ущерба сельскохозяйственным животным другому собственнику имущества ответственность по возмещению ущерба ложится на собственника сельскохозяйственных животных, т.е. он должен возместить ущерб в полном объёме.

На территории Бейского района действует стоянка для временного содержания бродячих сельскохозяйственных животных, место нахождения в районе д. Будёновка.

Все сельскохозяйственные животные, осуществляющие бесконтрольный выпас будут помещены на стоянку для временного содержания, выдаваться загнанные бродячие животные будут при наличии у владельцев сельскохозяйственных животных документов подтверждающих принадлежность сельскохозяйственных животных данному владельцу, так же будут составляться административные протоколы, согласно статьи 50 Закона Республики Хакасия от 17.12.2008 № 91-ЗРХ «Об административных правонарушениях» которая гласит, выпас сельскохозяйственных животных вне установленных муниципальными правовыми актами для этих целей мест влечёт наложение административного штрафа: на граждан в размере от трёх тысяч до пяти тысяч рублей, на должностных лиц — от десяти тысяч до двадцати тысяч рублей.

С 15 декабря 2023 года на стоянку для временного содержания сельскохозяйственных животных будут загонятся лошади, которые находятся вдоль трассы и создают аварийную ситуацию на дорогах.

Российская Федерация
Республика Хакасия
Бейский район
Совет депутатов Бейского сельсовета

РЕШЕНИЕ

«12» декабря 2023 г. с. Бея № 13

О назначении временно исполняющего обязанности главы Бейского сельсовета Бейского района Республики Хакасия

Руководствуясь пунктом 12 статьи 33 Устава муниципального образования Бейский сельсовет Бейского района Республики Хакасия, Совет депутатов Бейского сельсовета Бейского района Республики Хакасия РЕШИЛ:

1. Назначить временно исполняющего обязанности главы Бейского сельсовета Бейского района Республики Хакасия ведущего специалиста Бейского сельсовета Чебодаева Николая Александровича.

2. Решение вступает в силу со дня его опубликования.

О.А. Кончакова,
Врио главы Бейского сельсовета
Бейского района Республики Хакасия

Извещение

Администрацией Бейского района Республики Хакасия принято заявление о предоставлении земельного участка в аренду:

Из земель сельскохозяйственного назначения для использования в целях:

Для сенокошения:

Земельный участок, с кадастровым номером 19:06:040705:124, расположенный по адресу: Республика Хакасия, Бейский район, в 3,95 км от южной окраины с. Бея по направлению на юг в урочище Талмачиха, общей площадью 29107 кв. м.

Граждане, которые заинтересованы в приобретении прав на испрашиваемый земельный участок, могут подать заявление о намерении участвовать в аукционе, в течение месяца с момента опубликования настоящего извещения. Заявление направлять по адресу: 655770, Российская Федерация, Республика Хакасия, Бейский район, с. Бея, ул. Горького, 2, 2 этаж, каб. №4.

Если по истечении месяца со дня опубликования настоящего извещения в Администрацию Бейского района Республики Хакасия не поступят другие заявления на вышеуказанный земельный участок, Администрацией Бейского района Республики Хакасия будет принято решение о предоставлении данного земельного участка в аренду.

С.В. Мякишев,
Председатель КУМИ Бейского района

Российская Федерация
Республика Хакасия
Совет депутатов Бейского района

РЕШЕНИЕ

от 04 декабря 2023 г. с. Бея № 128

О досрочном прекращении полномочий депутата Совета депутатов Бейского района Республики Хакасия пятого созыва Кайлачакова Анатолия Афанасьевича

В соответствии с пунктом 1 части 10 статьи 40 Федерального закона от 06.10.2003 № 131-ФЗ «Об общих принципах организации местного самоуправления в Российской Федерации», пунктом 1 статьи 23 Устава муниципального образования Бейский район

Совет депутатов Бейского района Республики Хакасия РЕШИЛ:

1. Досрочно прекратить полномочия депутата Совета депутатов Бейского района Республики Хакасия пятого созыва Кайлачакова Анатолия Афанасьевича, избранного по избирательному округу № 1, 16 октября 2023 года в связи со смертью.

2. Настоящее решение вступает в силу со дня его принятия.

Г.М. Котельникова,
Председатель
Совета депутатов
Бейского района

Российская Федерация
Республика Хакасия
Бейский район
Совет депутатов Новоенисейского сельсовета

РЕШЕНИЕ

от «05» декабря 2023 г. с. Новоенисейка № 107

О внесении изменений в решение Совета депутатов Новоенисейского сельсовета от 14.11.2016 № 40 «Об установлении земельного налога на территории Новоенисейского сельсовета»

В соответствии с главой 31 Налогового кодекса Российской Федерации, Федеральным законом от 06.10.2003г. № 131-ФЗ «Об общих принципах организации местного самоуправления в Российской Федерации» (с последующими изменениями), Совет депутатов Новоенисейского сельсовета Бейского района Республики Хакасия, РЕШИЛ:

1. Внести в решение Совета депутатов Новоенисейского сельсовета от 14.11.2016 № 40 «Об установлении земельного налога на территории Новоенисейского сельсовета » следующие изменения:

1.1. Пункт 2 дополнить подпунктом 2.3 следующего содержания:

«2.3. Освободить от уплаты земельного налога:

- лиц, старше 80 лет;
- добровольных пожарных;
- налогоплательщиков в отношении земель, занятых объектами недвижимости бюджетных организаций (учреждений), финансируемых за счет средств местного бюджета Новоенисейского сельсовета.

2. Настоящее решение подлежит опубликованию в газете «Саянская заря» и размещению на сайте Новоенисейского сельсовета.

Н.В. Пирожкова,
Глава Новоенисейского сельсовета
Бейского района Республики Хакасия

Российская Федерация
Республика Хакасия
Совет депутатов
Куйбышевского сельсовета
Бейского района Республики Хакасия

РЕШЕНИЕ

«15» сентября 2023 года с. Куйбышево № 112

О внесении изменений и дополнений в Устав муниципального образования Куйбышевский сельсовет

Руководствуясь пунктом 1 части 10 статьи 35 Федерального закона от 06.10.2003 № 131-ФЗ «Об общих принципах организации местного самоуправления в Российской Федерации» (с последующими изменениями), пунктом 1 части 1 статьи 29 Устава муниципального образования Куйбышевский сельсовет, Совет депутатов Куйбышевского сельсовета Бейского района Республики Хакасия

РЕШИЛ:

1. Внести в Устав муниципального образования Куйбышевский сельсовет, утвержденный решением Совета депутатов муниципального образования Куйбышевский сельсовет от 27.12.2005 № 11 (в редакции от 25.01.2008 № 4, 27.04.2009 № 39, 05.12.2009 № 57, 06.07.2010 № 74, 28.09.2010 № 80, 17.12.2010 № 10, 04.04.2011 № 28, 20.10.2011 № 39, 05.06.2012 № 64, 18.12.2012 № 80, 24.04.2013 № 95, 05.11.2013 № 100, 26.05.2014 № 122, 05.09.2014 № 128, 30.01.2015 № 141, 10.07.2015 № 9, 13.11.2015 № 17, 21.04.2016 № 30, 04.04.2017 № 64, 19.06.2017 № 72, 11.09.2017 № 80, 07.06.2018 № 109; от 30.01.2019 № 125, 22.07.2019 № 143, 14.01.2020 № 159, 04.08.2020 № 178, 23.12.2020 № 17, 30.08.2021 № 43, 28.02.2022 № 61, 25.07.2022 № 80, 27.12.2022 № 90), следующие изменения и дополнения:

1) в части 7 статьи 6 слово «(обнародования)» исключить;

2) в части 5 статьи 10 слово «(обнародования)» исключить;

3) в части 6 статьи 10 слово «(обнародованию)» исключить;

4) часть 8 статьи 10 изложить в следующей редакции:

«8. В качестве дополнительного способа ознакомления граждан используется обнародование муниципального правового акта, соглашения, заключаемого между органами местного самоуправления. Обнародованием муниципального правового акта, соглашения, заключаемого между органами местного самоуправления, является размещение его полного текста на информационном стенде в (около) администрации поселения, где он должен находиться в течение 14 дней.»;

5) статью 10 дополнить частью 10 следующего содержания:

«10. Проекты муниципальных правовых актов поселения могут вноситься депутатами Совета депутатов, главой поселения, органами территориального общественного самоуправления, инициативными группами граждан, прокурором Бейского района.

Порядок внесения проектов муниципальных правовых актов, перечень и форма прилагаемых к ним документов устанавливаются нормативным правовым актом органа местного самоуправления или должностного лица местного самоуправления, на рассмотрение которых вносятся указанные проекты.

Проекты муниципальных правовых актов опубликовываются в газете «Саянская заря» и (или) обнародуются путем размещения их полного текста на срок не менее 14 дней на информационном стенде в (около) администрации поселения.»;

6) часть 2 статьи 21.1 слова «лиц, проживающих на территории данного сельского населенного пункта и обладающих активным избирательным правом» заменить словами «граждан Российской Федерации, проживающих на территории данного сельского населенного пункта и обладающих активным избирательным правом, либо граждан Российской Федерации, достигших на день представления сходом граждан 18 лет и имеющих в собственности жилое помещение, расположенное на территории данного сельского населенного пункта»;

7) в части 3 статьи 21.1 после слов «муниципальную должность» дополнить словами «, за исключением муниципальной должности депутата Совета депутатов муниципального образования, осуществляющего свои полномочия на непостоянной основе,»;

8) пункт 1 части 4 статьи 21.1 после слов «муниципальную должность» дополнить словами «, за исключением муниципальной должности депутата Совета депутатов муниципального образования, осуществляющего свои полномочия на непостоянной основе,»;

9) пункт 34.2 части 1 статьи 29 дополнить словами «, за исключением депутатов Совета депутатов»;

10) в части 7 статьи 33 слово «(обнародования)» исключить;

11) в статье 35 слова «Полномочия депутата Совета депутатов» заменить словами «1. Полномочия депутата Совета депутатов»;

12) статью 35 дополнить частью 2 следующего содержания:

«2. Полномочия депутата Совета депутатов прекращаются досрочно решением Совета депутатов в случае отсутствия депутата без уважительных причин на всех заседаниях Совета депутатов в течение шести месяцев подряд.»;

13) часть 3 статьи 38.2 изложить в следующей редакции:

«3. В состав денежного содержания главы поселения включаются:

1) должностной оклад;

2) надбавка к должностному окладу за особые условия труда в размере 50 процентов должностного оклада в месяц;

3) надбавка за выслугу лет в следующих размерах от должностного оклада в месяц:

при стаже службы размер надбавки (в процентах)

от 1 года до 5 лет 10

от 5 до 10 лет 20

от 10 до 15 лет 30

свыше 15 лет 40

Стаж службы главы поселения исчисляется аналогично исчислению стажа муниципальной службы муниципальных служащих;

4) ежемесячная процентная надбавка к должностному окладу за работу со сведениями, составляющими государственную тайну, в размерах и порядке, установленных федеральными законами и иными нормативными правовыми актами;

5) ежемесячное денежное поощрение ежемесячно в размере 33,3 процента от должностного оклада;

6) материальная помощь, выплачиваемая один раз в год перед отпуском или стационарным лечением в размере двух должностных окладов.»;

14) статью 38.2 дополнить частью 3.1 следующего содержания:

«3.1. На денежное содержание главы поселения начисляются районный коэффициент, процентная надбавка к заработной плате за стаж работы в районах Крайнего Севера, приравненных к ним местностях, в южных районах Дальнего Востока, Красноярского края, Иркутской и Читинской областей, Республики Бурятия, в Республике Тыва, Республике Хакасия.»;

15) часть 4 статьи 38.2 признать утратившей силу;

16) в части 4 статьи 44 слово «(обнародования)» исключить;

17) в части 3 статьи 75 слово «(обнародования)» исключить;

18) в части 4 статьи 75 слово «(обнародовать)» исключить.

2. Настоящее решение подлежит опубликованию после его государственной регистрации и вступает в силу после его официального опубликования.

Л.С. Чаптыков,
Глава Куйбышевского сельсовета
Бейского района
Республики Хакасия

ВОПРОС-ОТВЕТ

Росреестр информирует

На вопросы отвечают специалисты Росреестра и Кадастровой палаты Хакасии.

Вопрос: Как перед покупкой проверить «чистоту» квартиры?

Ответ: Проверить юридическую чистоту квартиры перед покупкой можно в выписке из Единого госреестра недвижимости (ЕГРН).

В ней будут указаны все зарегистрированные права на объект недвижимости, а также обременения в виде ипотеки или ограничения в виде ареста. Заказать выписку из ЕГРН можно на сайте Росреестра, Роскадастра, через портал Госуслуг или в офисе МФЦ.

Также рекомендуем проверить наличие судебных споров и задолженностей по налогам и другим обязательным платежам.

Извещение
о порядке ознакомления с проектом межевания земельного участка

Кадастровым инженером Горевой Екатериной Геннадьевной, номер квалификационного аттестата 19-12-114, номер регистрации кадастрового инженера в государственном реестре лиц, осуществляющих кадастровую деятельность 23368, тел. 8 (902) 011-11-79, эл. почта: ooo_mayak_19@inbox.ru, почтовый адрес: 655770, Республика Хакасия, Бейский район, с. Бея, ул. Площадь Советов, 21, действующим на основании договора подряда, подготовлен проект межевания земельных участков:

1. Республика Хакасия, Бейский район, примерно в 1,07 км от северо-восточной окраины а. Верх-Киндирла по направлению на север.

2. Республика Хакасия, Бейский район, примерно в 0,93 км от северо-восточной окраины а. Верх-Киндирла по направлению на северо-запад.

3. Республика Хакасия, Бейский район, примерно в 1,69 км от юго-восточной окраины а. Верх-Киндирла по направлению на юго-восток. Заказчик кадастровых работ: **Тормозаков Евдоким Михайлович,** проживающий по адресу: Российская Федерация, Республика Хакасия, Бейский район аал Верх-Киндирла, ул. Луговая, д. 5, контактный тел (представителя): 8 (999) 315-53-85.

Земельные участки выделяются из земель сельскохозяйственного назначения бывшего АО «Бондаревское» с исходным кадастровым номером 19:06:000000:244. С проектом межевания земельных участков можно ознакомиться по адресу Подрядчика с понедельника по пятницу с 8.00 до 17.00. Обоснованные возражения заинтересованных лиц относительно размера и местоположения границ выделяемых земельных участков в письменной форме, в течение 30 календарных дней со дня опубликования данного извещения направлять по адресу Подрядчика: 655770, РХ, Бейский район, с. Бея, ул. Площадь Советов, 21, и Управление Федеральной службы государственной регистрации, кадастра и картографии по РХ по адресу: 655000, РХ, г. Абакан, ул. Вяткина, 12.

Извещение
о порядке ознакомления с проектом межевания земельного участка

Кадастровым инженером Горевой Екатериной Геннадьевной, номер квалификационного аттестата 19-12-114, номер регистрации кадастрового инженера в государственном реестре лиц, осуществляющих кадастровую деятельность 23368, тел. 8 (902) 011-11-79, эл. почта: ooo_mayak_19@inbox.ru, почтовый адрес: 655770, Республика Хакасия, Бейский район, с. Бея, ул. Площадь Советов, 21, действующим на основании договора подряда, подготовлен проект межевания земельного участка, расположенного: Республика Хакасия, Бейский район, примерно в 2,43 км от юго-западной окраины с. Сабинка по направлению на юго-запад. Заказчик кадастровых работ: **Савченко Евгений Викторович**, проживающий по адресу: Российская Федерация, Республика Хакасия, Бейский район, с. Сабинка, ул. Чапаева, д. 5. Контактный тел: 8 (952) 749-77-15.

Земельный участок выделяется из земель сельскохозяйственного назначения бывшего АО «Сабинское» с исходным кадастровым номером 19:06:000000:247. С проектом межевания земельного участка можно ознакомиться по адресу Подрядчика с понедельника по пятницу с 8.00 до 17.00. Обоснованные возражения заинтересованных лиц относительно размера и местоположения границ выделяемого земельных участков в письменной форме, в течение 30 календарных дней со дня опубликования данного извещения направлять по адресу Подрядчика: 655770, РХ, Бейский район, с. Бея, ул. Площадь Советов, 21, и Управление Федеральной службы государственной регистрации, кадастра и картографии по РХ по адресу: 655000, РХ, г. Абакан, ул. Вяткина, 12.

Извещение
о порядке ознакомления с проектом межевания земельного участка

Кадастровым инженером Горевой Екатериной Геннадьевной, номер квалификационного аттестата 19-12-114, номер регистрации кадастрового инженера в государственном реестре лиц, осуществляющих кадастровую деятельность 23368, тел. 8 (902) 011-11-79, эл. почта: ooo_mayak_19@inbox.ru, почтовый адрес: 655770, Республика Хакасия, Бейский район, с. Бея, ул. Площадь Советов, 21, действующим на основании договора подряда, подготовлен проект межевания земельных участков:

1. Республика Хакасия, Бейский район, примерно в 1,31 от западной окраины с. Бея по направлению на север. Заказчик кадастровых работ: **Кетов Константин Николаевич**, проживающий по адресу: Российская Федерация, Республика Хакасия, Бейский район, с. Бея, ул. Колхозная, д. 3, контактный тел: 8 (902) 010-69-21.

2.1. Республика Хакасия, Бейский район, примерно в 1,03 км от восточной окраины с. Бея по направлению на восток.

2.2. Республика Хакасия, Бейский район, примерно в 3,57 км от северо-восточной окраины с. Бея по направлению на восток.

2.3. Республика Хакасия, Бейский район, примерно в 2,65 км от северо-восточной окраины с. Бея по направлению на северо-восток. Заказчики кадастровых работ: **Пестрецов Алексей Владимирович**, проживающий по адресу: Российская Федерация, Республика Хакасия, Бейский район, с. Бея, ул. Чапаева, д. 104, кв. 1, **Панова Татьяна Владимировна,** проживающая по адресу: Российская Федерация, Республика Хакасия, г. Абакан, ул. Чертыгашева, д. 131, кв. 145. Контактный тел (представитель): 8 (983) 277-99-55.

Земельные участки выделяются из земель сельскохозяйственного назначения бывшего АО «Нива» с исходным кадастровым номером 19:06:000000:241. С проектами межевания земельных участков можно ознакомиться по адресу Подрядчика с понедельника по пятницу с 8.00 до 17.00. Обоснованные возражения заинтересованных лиц относительно размера и местоположения границ выделяемых земельных участков в письменной форме, в течение 30 календарных дней со дня опубликования данного извещения направлять по адресу Подрядчика: 655770, РХ, Бейский район, с. Бея, ул. Площадь Советов, 21, и Управление Федеральной службы государственной регистрации, кадастра и картографии по РХ по адресу: 655000, РХ, г. Абакан, ул. Вяткина, 12.

Извещение

Кадастровым инженером Добровольским Вячеславом Анатольевичем ГУП РХ «Управление технической инвентаризации», №28896 регистрации в государственном реестре лиц, осуществляющих кадастровую деятельность , квалификационный аттестат 19-13-165, почтовый адрес : РХ, г.Абакан, ул. Маршала Жукова 16, адрес электронной почты vadobro@mail.ru, контактный телефон: 8(3902)345630, подготовлен проект межевания по выделу земельного участка площадью 13 га., расположенного: Республика Хакасия, Бейский район, АО «Сабинское».

Исходным является земельный участок с кадастровым № 19:06:000000:247, в составе земель сельскохозяйственного назначения АО «Сабинское».

Заказчик кадастровых работ **Нагорных Светлана Николаевна** , почтовый адрес: Российская Федерация, Республика Хакасия, г.Саяногорск, микрорайон Заводской , д.41, кв.185 тел: 8 950 435 3607

С проектом межевания, размером и местоположением выделяемого земельного участка можно ознакомиться лично в рабочие дни с 09.00 до 12.00, с 13.00 до 17.00 по адресу: 655017, РХ, г. Абакан, ул. Маршала Жукова, 16, каб, 22, тел. 8(3902)345630, в течение 30 дней с момента опубликования настоящего извещения.

Обоснованные возражения заинтересованных лиц по проекту межевания, размерам и местоположения границ выделяемого в счет земельной доли земельного участка направлять по адресам: 655017, РХ, г. Абакан, ул. Маршала Жукова, 16; 655017, РХ, г. Абакан, ул. Кирова, 100, каб. 119 (Филиал ППК « Роскадастр » по Республике Хакасия), в течение 30 дней с момента опубликования настоящего извещения.

Российская Федерация
Республика Хакасия
Совет депутатов Бейского района

П Р О Т О К О Л
публичных слушаний
по проекту решения Совета депутатов Бейского района «О местном бюджете муниципального образования Бейский район на 2024 год и на плановый период 2025 - 2026 годов»

Дата проведения: 04.12.2023.

Время проведения: 10 час. 00 мин.

Место проведения: Республика Хакасия, Бейский район, с. Бея, ул. Площадь Советов, д. 20 (зал заседаний).

Председатель публичных слушаний: Котельникова Г.М., председатель Совета депутатов Бейского района.

Секретарь публичных слушаний: Дементьева И.А., заведующий организационным отделом Совета депутатов Бейского района.

Повестка дня

1. О проекте решения Совета депутатов Бейского района «О местном бюджете муниципального образования Бейский район на 2024 год и на плановый период 2025 - 2026 годов».

Докладчик: Баузер О.В., руководитель Управления финансов администрации Бейского района.

В публичных слушаниях приняло участие 21 человек.

Публичные слушания открыла председатель публичных слушаний Котельникова Г.М., председатель Совета депутатов Бейского района. Она внесла на рассмотрение публичных слушаний вопрос «О проекте решения Совета депутатов Бейского района «О местном бюджете муниципального образования Бейский район на 2024 год и на плановый период 2025 - 2026 годов». Данный проект решения был представлен в Совет депутатов в соответствии с Бюджетным кодексом Российской Федерации и Положением о бюджетном процессе в муниципальном образовании Бейский район 15 ноября 2023 года, опубликован в газете «Саянская заря» от 21.11.2023 № 24/1, размещен на официальном сайте муниципального образования Бейский район. Предложений и замечаний по проекту решения не поступило.

Председатель предложила следующий порядок работы:
время для доклада до 15 минут,
время для выступлений до 5 минут,
время для выступлений в прениях до 3 минут,
публичные слушания закончить за 1 час.
Других предложений не поступило.

По вопросу «О проекте решения Совета депутатов Бейского района «О местном бюджете муниципального образования Бейский район на 2024 год и на плановый период 2025 - 2026 годов»

СЛУШАЛИ:

Баузер О.В., руководителя Управления финансов администрации Бейского района.

Баузер О.В. доложила присутствующим об основных параметрах бюджета муниципального образования Бейский район на 2024 - 2026 годы, уделив особое внимание показателям 2024 года.

Доходы бюджета на 2024 год запланированы в сумме 1029406,5 тыс. рублей, в т.ч. объем безвозмездных поступлений из республиканского бюджета планируется в сумме 727343,0 тыс. рублей. Расходы бюджета составят 1183935,0 тыс. рублей, дефицит бюджета в 2024 году прогнозируется в сумме 154528,5 тыс. рублей. Собственные доходы местного бюджета в 2024 году планируются в сумме 299523,8 тыс. рублей. Основой формирования доходной базы бюджета в 2024 году являются налоговые доходы, доля которых в объеме собственных доходов местного бюджета по прогнозу 2024 года составит 72,3% или 216574,7 тыс. рублей.

Формирование расходов местного бюджета осуществлялось в программном формате. 87,4% расходов бюджета будут осуществляться в рамках 8 муниципальных программ.

В проекте местного бюджета муниципального образования Бейский район на 2024 год предусмотрено увеличение заработной платы работникам бюджетной сферы в связи с увеличением минимального размера оплаты труда на 18,5%. Индексация заработной платы работникам органов местного самоуправления и муниципальных учреждений бюджетной сферы в проекте местного бюджета не предусмотрена. Расходы на оплату труда (с учетом субвенций из республиканского бюджета) составят 63,8% в общем объеме расходов местного бюджета.

Социальная сфера остается одним из значимых направлений с точки зрения объемов планируемых финансовых ресурсов. В бюджете на 2024 год на данную сферу планируется направить 76,7% всех расходов – 908467,0 тыс. рублей.

Общий объем межбюджетных трансфертов, предусмотренный в местном бюджете на 2024 год, составляет 75799,0 тыс. рублей. Ожидаемая кредиторская задолженность на 01.01.2024 в предлагаемом проекте бюджета не учтена. Бюджет на 2024 год предлагается принять с реальным дефицитом 99,8%.

ВЫСТУПИЛИ:

1. Шушлебина Т.Е., председатель Контрольно-счетной комиссии Бейского района.

Председатель Контрольно-счетной комиссии представила заключение на проект решения отметив, что проект бюджета по основным характеристикам соответствует целям и задачам в области бюджетной политики. В числе приоритетных направлений сохраняется увеличение собственного доходного потенциала района, оптимизация расходов и реализация мер по основным стратегическим задачам проектного управления, направленных на достижение национальных целей. Но проектом бюджета не предусматриваются бюджетные ассигнования на погашение ожидаемой кредиторской задолженности на 01.01.2024, что создает определенные риски в ее погашении. Дефицит местного бюджета, прогнозируемый на 2024 год в объеме 154528,5 тыс. рублей, превышает допустимый уровень дефицита, установленный Бюджетным кодексом. Существуют риски неисполнения бюджетных обязательств.

Шушлебина Т.Е. отметила, что проект решения Совета депутатов Бейского района «О местном бюджете муниципального образования Бейский район на 2024 год и на плановый период 2025 - 2026 годов» может быть рассмотрен и принят Советом депутатов с учетом изложенных замечаний.

2. Масалович М.В., заместитель председателя Совета депутатов Бейского района, председатель постоянной комиссии по бюджету, финансам и экономической политике Совета депутатов Бейского района.

Масалович М.В. доложил, что проект бюджета в целом соответствует положениям действующего бюджетного и налогового законодательства.

Доходы на 2024 год составят около 1029 млн рублей, снижение к доходам 2023 года составит 6,2%. Снижение по безвозмездным поступлениям составит 14%. Собственные доходы запланированы в сумме 299,5 млн рублей, что составляет 104% к ожидаемому исполнению 2023 года. Т.е. запланирован рост собственных доходов на 4% по сравнению с прошлым годом. Прогнозируемый общий объем расходов на 2024 год на 6,9% ниже расходов 2023 года. Снижение объема расходов в 2024 году планируется по 9 из 11 разделов бюджетной классификации расходов. Бюджет района на 2024 год, как и в прошлые годы, сохраняет социальную направленность.

Масалович М.В. отметил, что проектом бюджета не предусматриваются бюджетные ассигнования на погашение кредиторской задолженности, что является отрицательным моментом. Дефицит представленного проекта бюджета на 2024 год составляет 99,8%, что не соответствует пункту 3 статьи 92.1 Бюджетного кодекса Российской Федерации, а именно предельный размер дефицита бюджета на 2024 год превышает 5% общего объема доходов бюджета без учета объема безвозмездных поступлений, налоговых доходов по дополнительным нормативам отчислений. Поэтому данный проект бюджета требует доработки и не может быть принят в первом чтении сессией Совета депутатов Бейского района.

По итогам обсуждения проекта решения Совета депутатов Бейского района «О местном бюджете муниципального образования Бейский район на 2024 год и на плановый период 2025 - 2026 годов» участники публичных слушаний рекомендовали:

1) Совету депутатов Бейского района рассмотреть проект решения Совета депутатов Бейского района «О местном бюджете муниципального образования Бейский район на 2024 год и на плановый период 2025 - 2026 годов» и принять его в первом чтении;

2) ВрИП Главы Бейского района подготовить к рассмотрению во втором чтении проект решения Совета депутатов Бейского района «О местном бюджете муниципального образования Бейский район на 2024 год и на плановый период 2025 - 2026 годов» с дефицитом, размер которого не превышает ограничения, предусмотренные Бюджетным кодексом Российской Федерации.

Котельникова Г.М. поблагодарила за работу участников публичных слушаний и объявила публичные слушания законченными.

Г.М. Котельникова,
Председатель Совета депутатов Бейского района

И.А. Дементьева,
секретарь

САЯНСКАЯ ЗАРЯ
№ 26 (9883) 19 декабря 2023 года
sayanzarya@yandex.ru

ГОРОСКОП

Звёзды говорят

Гороскоп на неделю с 18 по 24 декабря 2023 года

ОВЕН

Неделя будет наполнена новыми возможностями и перспективами. Вы сможете проявить свои таланты и способности, это приведёт к успеху в работе и личной жизни. Ощущение стабильности и контроля над своей жизнью будет сопровождать вас ближайшее время. Избегайте ненужных трат.

ТЕЛЕЦ

Неделя будет сложной, но вы сможете справиться со всеми вызовами благодаря своей силе и упорству. Старайтесь не перегружать себя работой и уделять достаточно времени своему здоровью. Вам придётся столкнуться с некоторыми трудностями, но близкие и друзья будут поддерживать вас.

БЛИЗНЕЦЫ

Вы сможете расширить свой кругозор и узнать много нового, реализовать свои мечты и достичь поставленных целей. Однако старайтесь концентрироваться на самых важных задачах и не отвлекаться на мелкие дела. Будьте осторожны с новыми проектами и не забывайте об отдыхе.

РАК

У Раков романтика и любовь. Вы можете встретить человека, который станет вашим партнёром на долгое время, или существенно укрепить нынешние отношения. Вас ожидают новые перспективы и возможности, однако старайтесь не торопиться и тщательно обдумывать план действий.

ЛЕВ

Вас ждут новые возможности в карьере. Вы сможете повысить свой профессиональный уровень и получить новые знания. Вас не оставит чувство уверенности, поэтому получится преодолеть все трудности и достичь успеха. Однако не стоит забывать о хобби, они помогут справиться со стрессом.

ДЕВА

Неделя будет связана с решением важных задач. Вы сможете справиться со всеми трудностями благодаря своей организованности, а также интуиции. У вас получится принять важное решение и достичь успеха. Не забывайте о своих чувствах и эмоциях, вам может потребоваться отдых.

ВЕСЫ

Для Весов неделя будет насыщенной и интересной. Вы сможете реализовать свои планы и мечты благодаря поддержке близких людей. Даже если вам будет трудно сосредоточиться на работе и личных делах, не стоит опускать руки.

СКОРПИОН

Готовьтесь к решению финансовых вопросов и улучшению материального положения. Вы сможете заработать больше денег и инвестировать их в своё будущее. Однако не забывайте об экономии. Вас ждёт много интересных встреч и знакомств.

СТРЕЛЕЦ

Неделя обещает быть успешной в работе и бизнесе. Вы сможете достичь новых высот и укрепить свои позиции. Не переусердствуйте и не забывайте о своём здоровье, попробуйте найти состояние, в котором вы почувствуете гармонию. Остерегайтесь поспешных, необдуманных решений.

КОЗЕРОГ

Вы сможете завести полезные контакты и расширить свой круг общения. Однако не спешите принимать решения, не доверяйте всем подряд. Вы сможете решить все проблемы и достичь успеха в работе и личной жизни. Помните о том, что нужно отдыхать и заботиться о своём здоровье.

ВОДОЛЕЙ

Неделя будет насыщена событиями и впечатлениями. Вы сможете посетить новые места и познакомиться с интересными людьми. Вас ждёт успех в любой сфере жизни. Будет казаться, что ваши возможности безграничны, но стоит внимательно оценить свои силы, чтобы не допустить выгорания.

РЫБЫ

Неделя будет благоприятной для творчества и самовыражения. Целеустремлённость и настойчивость помогут достичь больших результатов. Вы сможете найти новые идеи и реализовать свои проекты. Но не забывайте про своё здоровье, уделяйте время спорту и правильному питанию.

Поздравляем!

Новотроицкий Совет ветеранов поздравляет юбиляров с днём рождения

с 55-летием:
Порядину Ирину Петровну;

с 75-летием:
Пахомову Валентину Васильевну.

И всех пенсионеров, родившихся в декабре.

Улыбок в день рождения ясных,
Благополучия, тепла,
И будет каждый день прекрасным,
Где много счастья и добра.

Желаем вам крепкого здоровья, успехов, долгих лет жизни.

Новотроицкий Совет ветеранов поздравляет с юбилеем золотой свадьбы

Одуд Валерия Николаевича,
Одуд Любовь Николаевну

С семейной радостью большой!
Со свадьбой вашей золотой!
Желаем в этот юбилей
Вам золотых счастливых дней!





Администрация и Совет депутатов Бейского района поздравляют с днём рождения

Гейм Сергея Александровича — водителя автомобиля администрации Бейского района;

Кончакова Вячеслава Николаевича — руководителя МБУ «Информационный центр Бейского района»;

Кудрявцева Игоря Викторовича — рабочий администрации Бейского района;

Моргачеву Елену Сергеевну — главного специалиста администрации Бейского района.

Сабинский Совет ветеранов поздравляет именинников декабря с Днём рождения!

Здоровья, вам! Пусть в ваши двери стучатся только любимые люди и добрые вести!

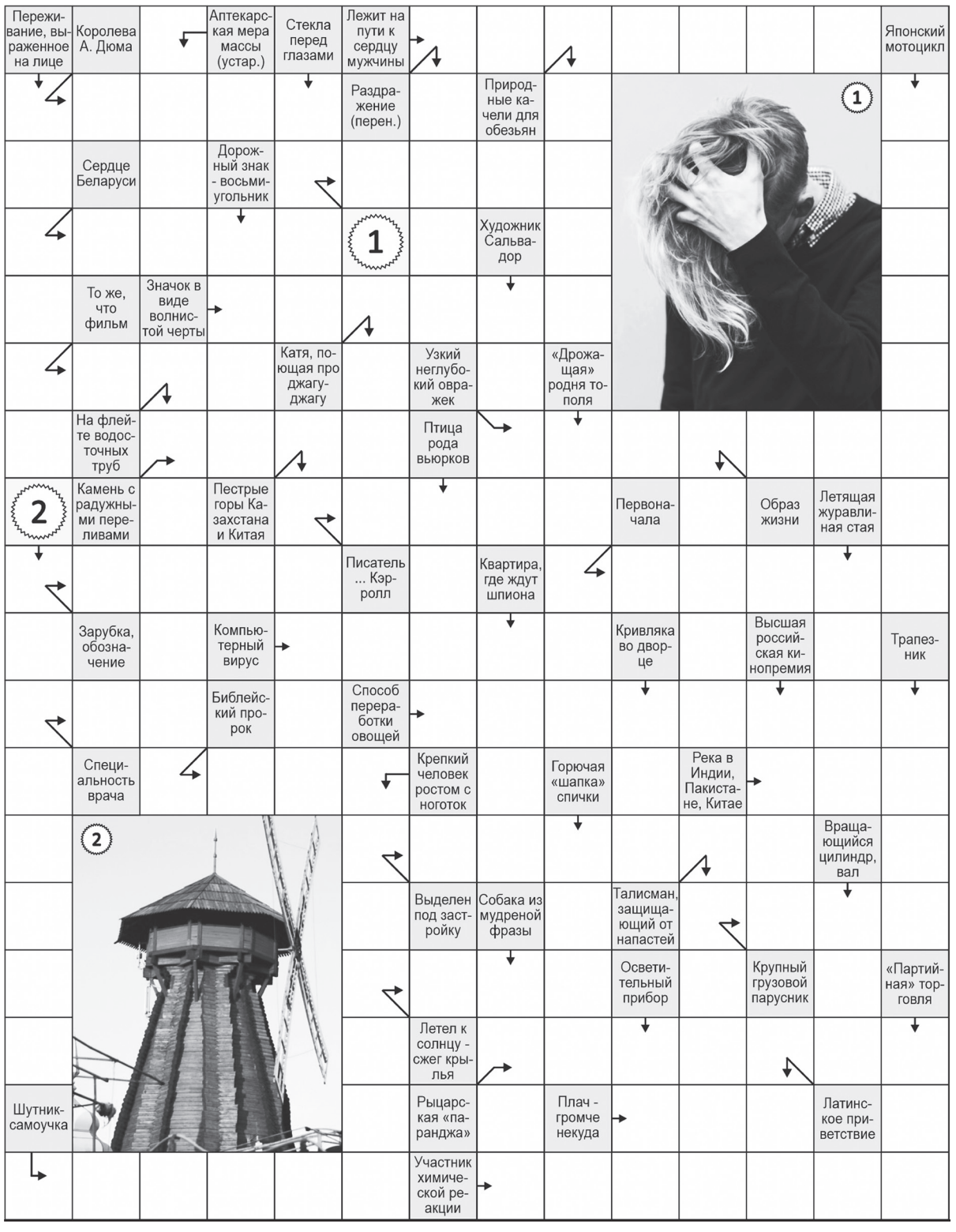

КУПЛЮ

Продолжается закуп скота у населения живым весом по факту забоя.
Цены уточнять по телефонам:
3-71-19;
8-906-192-94-03;
8-923-216-50-89.

Закупаем мясо по красноярским ценам. Вывезем сами, забой бесплатно. Дорого. Расчёт сразу.
Тел.: 8-961-899-16-36 Игорь.

ЗАКУПАЕМ МЯСО!!!
Закупаем мясо: говядина, конина, баранина, имеется кольщик, можно живьём.
Обращаться по телефонам:
8 (906) 911-42-00, 8 (908) 327-31-32, 8 (953) 257-57-25, в любое время.

Мясная лавка закупает мясо. Дорого. Вывезем сами. Забой бесплатный. Расчёт сразу.
Тел.: 8-993-033-02-35 Оксана.

Закупаем мясо по рыночной цене. Наш бесплатный забой. Расчёт сразу. Дорого.
Тел.: 8-923-316-90-00 Алик.

Куплю мясо. Дорого. Можно живьём. Забой бесплатно. Расчёт сразу на месте, вывезем сами.
Тел.: 8-953-257-35-77 Андрей.

Мясная лавка закупает мясо дорого. Вывезем сами. Расчёт на месте. Можно живьём.
Тел.: 8-923-398-06-00 Вера.

Закупаем мясо по оптовым рыночным ценам, наш бесплатный забой. Тел.: 8-983-292-45-05. Андрей.

Закупаем любое мясо, вес значения не имеет, забой бесплатный, эл.весы.
Тел.: 8-923-597-38-16 Андрей.

Закупаем мясо в любом количестве, можно живьём. Расчёт сразу.
Тел.: 8-913-052-17-57 Татьяна.

Закупаем мясо. Дорого. Забой бесплатный. Расчёт сразу.
Тел.: 8-961-741-02-50. Алик

Закупаем мясо. Дорого, вывезем сами. Забой наш, расчёт на месте. Можно живьём.
Тел.: 8-913-446-59-54 Юлия.

Закупаем мясо. Дорого, забой наш, расчёт.
Тел.: 8-960-775-85-81 Света.

Закупаем мясо. Расчёт сразу.
Тел.: 8-983-194-79-37.

Закупаем мясо, можно живьём, расчёт сразу.
Тел.: 8-923-215-59-17.

Мясная лавка закупает мясо. Дорого. Можно живьём. Забой бесплатно. Расчёт сразу.
Тел.: 8-983-199-37-75 Оля.

Закупаем мясо любое. Можно живьём. Расчёт на месте.
Тел.: 8-953-259-76-74 Сергей.

Закуп скота! Дорого!
Купим скот всех категорий. Услуги по забою.
Тел.: 8-953-255-32-22; 8-923-215-16-91.



Закупаем мясо по выгодной цене, эл.весы, забой бесплатный.
Тел.: 8-983-263-82-93;
8-923-390-46-66.

Куплю мясо.
Тел.: 8-993-034-10-10.

Закупаем мясо. Можно живьём.
Тел.: 8-902-011-71-47.

Куплю старый мотоцикл «Ява», «Иж» и другие.
Тел.: 8-923-216-73-72.

ПРОДАМ

Продам штакетник простой и фигурный, колышки для помидоров. С. Бея, ул. Горького, 51, недорого. Здесь же закупаем лом чёрных и цветных металлов.
Тел.: 8-913-055-90-72;
8-983-194-17-67.

Продам дом в Челябинской обл., Верхнеуральского района, село Вятское.
Валенки-самокатки (оптом, розница), угольный самовар, угольный утюг, чугунный камин, патефон, радиоприёмник («Звезда», «Мир»). Норковую шубу 50,52 размера (новая).
Тел.: 8-919-158-96-20

Здесь могло бы быть ваше объявление!

Цена стандартного объявления - 100 рублей (до 50-ти слов). Подробности по телефону: 8 (39044) 3-20-35.

ВНИМАНИЮ НАЁМНЫХ РАБОТНИКОВ!!!

Уважаемые работники организаций! В администрации Бейского района продолжает свою работу Межведомственная комиссия по легализации «теневой» заработной платы и осуществлению анализа за полнотой, своевременностью выплаты заработной платы и поступлений платежей в бюджет на территории Бейского района. В связи с этим, обращаем ваше внимание на то, что если ваш работодатель своевременно не выплачивает заработную плату или заработная плата ниже минимального размера оплаты труда, по фактам нарушения налогового законодательства вы можете подать письменное обращение в администрацию Бейского района. Письменное обращение вы можете подать в администрацию Бейского района в кабинет № 201.
Телефон: 8(390)44-3-20-30 (доб.120).

Извещение

Администрацией Бейского района Республики Хакасия приняты заявления о предварительном согласовании предоставления земельных участков в аренду:
Из земель населенных пунктов для использования в целях:
для индивидуального жилищного строительства:
земельный участок, расположенный по адресу: Российская Федерация, Республика Хакасия, Бейский муниципальный район, сельское поселение Бейский сельсовет, с. Бея, ул. Степная, земельный участок №35, общей площадью 1997 кв. м.
Из земель сельскохозяйственного назначения для использования в целях:
сенокошение:
1. Земельный участок, расположенный по адресу: Российская Федерация, Республика Хакасия, Бейский район, примерно в 3,19 км от западной окраины д. Буденовка по направлению на юго – запад, площадью 85112 кв. м.
2. Многоконтурный земельный участок, расположенный по адресу: Российская Федерация, Республика Хакасия, Бейский район, примерно в 5,25 км от северо-восточной окраины с. Табат по направлению на северо-восток, площадью 191040 кв. м.
Из земель сельскохозяйственного назначения для использования в целях:
растениеводство:
земельный участок, расположенный по адресу: земельный участок, расположенный по адресу: Российская Федерация, Республика Хакасия, Бейский район, примерно в 3 км от северной окраины с. Табат по направлению на север, площадью 99990 кв. м
Граждане, которые заинтересованы в приобретении прав на испрашиваемые земельные участки, могут подать заявление о намерении участвовать в аукционе, в течение месяца с момента опубликования настоящего извещения. Заявление направлять по адресу: 655770, Российская Федерация, Республика Хакасия, Бейский район, с. Бея, ул. Горького, 2, 2 этаж.
Если по истечении месяца со дня опубликования настоящего извещения в Администрацию Бейского района Республики Хакасия не поступят другие заявления на вышеуказанные земельные участки, Администрацией Бейского района Республики Хакасия будет принято решение о предварительном согласовании предоставления земельных участков в аренду.
Со схемой расположения границ земельного участка можно ознакомиться по адресу: 655770, Российская Федерация, Республика Хакасия, Бейский район, с. Бея, ул. Горького, 2, 2 этаж, каб. №4.

С.В. Мякишев,
Председатель КУМИ Бейского района

Вниманию депутатов Совета депутатов Бейского района Республики Хакасия пятого созыва

25 декабря 2023 года в 12 - 00 часов состоится 11 сессия Совета депутатов Бейского района Республики Хакасия пятого созыва.

Проект повестки сессии:
1. О местном бюджете муниципального образования Бейский район на 2024 год и на плановый период 2025-2026 годов».
2. О внесении изменений в решение Совета депутатов Бейского района от 19.06.2023 № 82 «О местном бюджете муниципального образования Бейский район на 2023 год и на плановый период 2024-2025 годов».
3. О внесении изменений в Генеральный план и Правила землепользования и застройки Куйбышевского сельсовета Бейского района Республики Хакасия.
4. Об информации о плане работы Контрольно-счетной комиссии Бейского района на 2024 год.
5. Об утверждении перспективного плана работы Совета депутатов Бейского района на 2024 год.
и другие.

Г.М. Котельникова,
Председатель Совета депутатов Бейского района

Ответы на сканворд

По горизонтали: Медудок. Мартго. Ческа. Минск. Тильда. Кино. Опал. Ложбина. Льюис. Метка. Истоки. Троян. Лор. Кашенье. Наум. Инд. Участок. Бакс. Икар. Забрало. Рев. Острак. Реагент.

По вертикали: Мимика. Мельница. Гран. Нокгюрн. Стол. Очки. Атаг. Лень. Мужичок. Жельчь. Юрок. Дали. Явка. Азор. Диана. Осина. Сера. Шут. Бра. Бытье. Обелет. Ника. Аве. Клин. Рол. Кавасаки. Едок. Опт.

Бурение скважин на воду.
Тел.: 8-913-542-73-76;
8-950-306-80-38.

Трубочист. Вакуумная чистка дымохода без разбора печи. Никакой сажи и грязи в доме.
Тел.: 8-913-544-43-64.

Помощь пенсионерам и другим в списании кредиторской задолженности, по делам о страховом возмещении, наследстве, разделе имущества, земельных и жилищных спорах, ДТП, при лишении водительских прав, банкротстве и другое.
Тел.: 8-983-197-83-53.

Поправка

В связи с допущенной технической ошибкой в извещении о проведении открытого аукциона в электронной форме по продаже земельного участка опубликованном в газете «Саянская заря» от 05.12.2023 г. № 25:
Двадцать четвертый абзац изложить в следующей редакции «Победитель торгов после даты подписания протокола результатов аукциона обязан заключить договор купли-продажи земельного участка не ранее, чем через 10 дней после подписания протокола аукциона.»;
Тридцатый абзац изложить в следующей редакции «Документом, подтверждающим поступление задатка на счет Продавца, является выписка с указанного лицевого счета.»;
Тридцатый четвертый абзац изложить в следующей редакции «В течение трех рабочих дней со дня подписания протокола о результатах аукциона организатор аукциона обязан возвратить задатки лицам, участвовавшим в аукционе, но не победившим в нем.
Задаток, внесенный лицом, признанным победителем аукциона, задаток, внесенный иным лицом, с которым заключен договор купли продажи земельного участка, засчитываются в счет оплаты засчитывается в счет оплаты приобретаемого имущества. Задатки, внесенные этими лицами, не заключившими в установленном настоящей статьей порядке договор купли-продажи земельного участка вследствие уклонения от заключения указанных договоров, не возвращаются.».

С.В. Мякишев,
Председатель КУМИ
Бейского района

Саянская заря
бейская районная газета
издаётся с 1935 года

Учредитель: **Администрация Бейского района**

Издатель:
Муниципальное бюджетное учреждение «Информационный центр Бейского района»

Главный редактор, руководитель:
Вячеслав Николаевич Кончаков

Редактор: А.А. Безотосных
Ответственный секретарь:
О.В. Котельникова

Адрес редакции, издателя:
655770, Республика Хакасия,
Бейский район, село Бея,
улица Площадь Советов, 20.
Эл. почта: sayanzarya@yandex.ru

Тел. редакции: (839044) 3-20-35
Газета набрана и свёрстана в редакции газеты.
Отпечатана в типографии:
ООО «Типография Хакасии».
Адрес типографии: 655017,
Республика Хакасия,
г. Абакан, ул. Щетинкина, 32.

Номер подписан в печать
фактически — 15:00,
по графику — 15:35.

Тираж: 4000 экземпляров.
№ 26 (9883) от 19.12.2023

Свидетельство о регистрации средства массовой информации:
ПИ № ТУ 19-00103 от
27 декабря 2011 года
выдано Управлением Федеральной службы по надзору в сфере связи, информационных технологий и массовых коммуникаций по Республике Хакасия.

Распространяется бесплатно.
Редакция не всегда разделяет мнение авторов, оставляет за собой право на сокращение материалов, отказ в публикации (без уведомления); рукописи не возвращаются, не рецензируются и письменных ответов не даётся. Редакция не несёт ответственности за содержание рекламных материалов.
Выходит раз в две недели. 16+

САЯНСКАЯ ЗАРЯ
№ 26 (9883) 19 декабря 2023 года
sayanzarya@yandex.ru

ТЕРРИТОРИЯ 101

Водоёмы Хакасии

Толщина ледового покрова на водоёмах Хакасии продолжает постепенно увеличиваться, но сотрудники Государственной инспекции по маломерным судам (ГИМС) предупреждают — ледовое покрытие нарастает неравномерно и рыбакам, выходящим на лёд, следует не ослаблять бдительность. Выезд автотранспорта на водоёмы недопустим, в регионах Сибири уже зафиксированы случаи провала автомобилей под лёд с гибелью людей!

Инспекторы ГИМС и спасатели города продолжают регулярные замеры прочности ледового покрытия, на сегодняшний день толщина льда на водоёмах г. Саяногорска (гравийный карьер) 17-18 см; на водоёме в районе школы №1 выход на лёд категорически запрещён в связи с неустойчивым уровнем в русле реки Енисей. На водоёмах Бейского района (Чёрное, Чалпан, Подгорное, Красное), его толщина 18 см.

Государственная инспекция по маломерным судам обращает особое внимание граждан на то, что выезд на лёд автомобилей смертельно опасен! Избегайте ненужного риска,оставляйте автомобиль на берегу. Не выходите на лёд в период действия штормового предупреждения и в тёмное время суток. Не злоупотребляйте спиртными напитками и следите за безопасной эксплуатацией печей при нахождении в палатках.

Детские игры на льду водоёмов недопустимы, если вы заметили детей, играющих на льду — не оставайтесь равнодушными, остановите опасные игры. В случае происшествия на водоёме незамедлительно звоните 112.

Сергей ОРЕХОВ,
ст. государственный инспектор
центра ГИМС ГУ МЧС России по РХ

Памятка населению

Как себя вести при отрыве льдины с людьми?

1. Сосредоточиться на середине льдины, а лучше — на ледяном торосе (торос имеет наибольшую толщину); все имеющиеся вещи распределите равномерно по льдине. Не подходите к её краям. Используйте имеющиеся вещи распределите равномерно по льдине. Не подходите к её краям. Используйте имеющиеся полиэтиленовые плёнки, чехлы, мешки, плащи, палатки для защиты тела от переохлаждения.

2. Среди группы людей, находящихся на льдине, старшим выберите человека, трезво мыслящего, обладающего хладнокровием, умеющего разговаривать с людьми.

3. Имеющиеся продукты питания, воду сосредоточьте в одном месте, выбрав ответственного за их хранение.

4. Не теряйте рассудок, не поддавайтесь страху и паническим настроениям. Помощь обязательно придёт!

5. Для подачи сигнала бедствия можно использовать:

- зеркало (в солнечную погоду);
- флаг, изготовленный из подручных средств. Махать им над головой при визуальном наблюдении людей на берегу и при появлении различного вида транспорта (корабль, вертолёт, самолёт).

Главное управление
МЧС России по РХ

НОВЫЙ ГОД — 2024

Безопасный Новый год!

Скоро Новый год — самый яркий и волшебный зимний праздник. Время длинных выходных, каникул у детей, ну и куда же без ёлки, салютов, бенгальских огней и разноцветных гирлянд. Чтобы праздники запомнились только счастливыми моментами, необходимо соблюдать простые правила пожарной безопасности.



Ёлка в безопасности:

- не ставьте зелёную красавицу рядом с батареями и нагревательными приборами;
- не зажигайте рядом с ней свечи или бенгальские огни.
- не рекомендуется ставить ёлку у выхода из помещения, чтобы не загораживать его.

Если вы предпочитаете искусственные праздничные деревья, то покупать стоит те, что имеют противопожарную пропитку.

Важно надёжно и устойчиво закрепить ёлку, чтобы её не смогли уронить ни маленькие дети, ни домашние животные.

Салют по правилам:

- запускать фейерверки нужно строго по инструкции;
- не запускайте фейерверки в алкогольном опьянении — это неизбежно приводит к нарушению техники безопасности;
- не оставляйте детей без присмотра и не позволяйте им самостоятельно запускать фейерверки и салюты;
- безопасное расстояние от задействованной пиротехники должно быть указано в инструкции к ней на русском языке (не менее 5 метров для малых пиротехнических изделий и не менее 20 метров для больших фейерверков);
- запрещено хранение и транспортировка пиротехники с легковоспламеняющимися предметами;
- нельзя использовать петарды и фейерверки рядом с массовыми скоплениями людей, в помещениях, а также запускать их с рук;
- фейерверки и петарды нельзя бросать в огонь.

Также советуем оборудовать дом автономными пожарными извещателями и огнетушителям. Кстати, это может быть полезным подарком, особенно для тех, кто проживает в частном секторе и сельской местности.

Телефон пожарной охраны, на который можно звонить как с мобильного телефона, так и со стационарного «101». Безопасного вам нового года!

А.А. БАРАУЛЯ,
старший инструктор
противопожарной
профилактики ОПС РХ № 9

ТЕРРИТОРИЯ СПОРТА

Новогодний кубок разыгран

9 декабря в спортивном зале Районного дома культуры состоялся открытый муниципальный турнир по волейболу среди женских команд «Новогодний кубок» района.

Участие приняли команды из Кирбы, Большого Монока, Бейской средней школы и Бейской детско-юношеской спортивной школы.

Почётное первое место и новогодний кубок получила команда из Большого Монока, второе место заняла команда Бейской школы, третье место присудили команде «Факел» из детско-юношеской спортивной школы.

Соревнования в преддверии нового года уже стали в нашем районе традиционными, участие принимают все волейбольные команды Бейского района. В этом году, к сожалению, из-за плохих погодных условий принять участие в соревнованиях смогли не все команды.

Собкор



