16+

Саянская заря



№16

(9873)
1 августа
2023 года

Общественно-политическая газета Бейского района

Пишем историю с 1935 года

Ветераны обсудили вопросы **2**

Как отдыхают наши дети? **5**

Сергей Пайков. Со своими до конца **10**

Владимир Юрьевич Сироткин


Владимир Сироткин

Горе пришло в Бею, погиб боец специальной военной операции Владимир Юрьевич Сироткин. Он родился 15 февраля 1994 года в Черногорске, в 2010 году окончил школу в столице Хакасии. В 2012-2014 году проходил службу в рядах Российской Армии. Окончил ПУ-15 в Бее.

Почти 10 лет Владимир посвятил поварскому делу. А в 2021 году ушёл работать на алюминиевый завод — был литейщиком цветных металлов в литейном отделении №1 АО «РУСАЛ Саяногорск». Проживал в Бее.

На спецоперацию ушёл добровольцем. Погиб при защите Родины 19 июля в результате минометного обстрела при эвакуации раненых товарищей.

«Владимир был добрым, отзывчивым, рассудительным и целеустремлённым человеком. Решение об участии в спецоперации принял не задумываясь, хотел проверить себя и внести свой вклад в безопасное будущее нашей страны. Девиз Владимира, неоднократно звучавший из его уст: «А кто, если не мы, — простые парни, — это сделаем». Он был настоящим патриотом своей Родины», — вспоминают о Владимире Сироткине заводчане.

Светлая память о нём, как о верном товарище, отзывчивом коллеге, любящем внуке, доблестном воине и самоотверженном защитнике нашей Отчизны, навсегда останется в наших сердцах. Выражаем искренние соболезнования родным и близким Владимира.

Администрация
Бейского района



САЯНСКАЯ ЗАРЯ
№ 16 (9873) 1 августа 2023 года
sayanzarya@yandex.ru

НОВОСТИ ХАКАСИИ: ОБЗОР ЗА ДВЕ НЕДЕЛИ

ХАКАСИЯ В ПОМОЩЬ ЛНР

>> Хакасия подключилась к восстановительным работам на новых территориях. За республикой закреплены два социально важных объекта – школа и детский сад в городе Червонопартизанск (МО Свердловск). На сегодняшний день вопрос с подрядными организациями решён, специалисты приступили к работам.

2718 УКУСОВ КЛЕЩЕЙ

>> С начала эпидсезона в республике Хакасия нападению клещей подверглись 2718 человек.
588 из них — дети.
Частота контактов не превышает среднемноголетних значений.
Такие данные приводит Роспотребнадзор.
За последнюю неделю зарегистрировано 178 случаев присасывания клещей, активность отмечена в окрестностях Саяногорска, Абазы, в Орджоникидзевском, Таштыпском, Аскизском, Бейском и Ширинском районах.
Нарастающим итогом с начала сезона активности клещей в республике подтверждено 16 случаев заболевания клещевым вирусным энцефалитом, 20 — иксодовым клещевым боррелиозом, 23 — клещевым сибирским тифом.

ТУРИСТИЧЕСКИЙ СУВЕНИР

>> Производителей и авторов сувенирной продукции Хакасии приглашают принять участие на Всероссийском конкурсе «Туристический сувенир». Свои материалы могут представить авторы и производители туристических сувениров, мастера народно-художественных промыслов, музеи, компании и учреждения.

АКТУАЛЬНО

Собери ребёнка в школу

В ходе акции, которая проходит по всей стране под названием «Собери ребёнка в школу», детей из многодетных, малообеспеченных, нуждающихся семей, детей-инвалидов обеспечат рюкзаками со школьными принадлежностями. Особое внимание будут уделять детям участников СВО и детям из новых регионов России.

Помочь детям, подарить им праздничное настроение перед Днём знаний может каждый из нас. В регионах организовано более 4 тысяч специальных пунктов приёма школьных принадлежностей: канцелярии, наборов для детского творчества, школьной формы и обуви, школьных рюкзаков, спортивного инвентаря.

Планируется предоставить канцелярские наборы, дневники, тетради, рюкзаки – всё необходимое для получения новых знаний, умений и навыков. Семьи Хакасии, нуждающиеся в помощи в подготовке к учебному году, традиционно получат комплект ученических принадлежностей. Акция «Собери ребёнка в школу» в регионе стартует в первых числах августа. Сейчас уточняются списки семей, требующих внимания и поддержки и перечень необходимых вещей.

Главное — максимальный охват и адресная поддержка. Ежегодно, с искренней отзывчивостью и теплотой души к акции присоединяются некоммерческие организации, предприятия, благотворительные фонды, индивидуальные предприниматели и простые жители.

***

Также напоминаем, что в связи с подготовкой к новому учебному году Отделение по Бейскому району ГКУ РХ «УСПН» объявляет о начале ежегодной благотворительной акции «Дорога в школу».

В Бейском районе проживает много неравнодушных людей, которые могут помочь детям, оказавшимся в трудной жизненной ситуации, тех людей, которые хотят проявить свою доброту. Просим вас принять посильное участие в традиционной акции «Дорога в школу - 2023».

Канцелярские товары, школьно-письменные принадлежности, а также чистые и пригодные к носке одежду и обувь вы можете принести в каб. 114 Отделения по Бейскому району ГКУ РХ «УСПН», расположенный по адресу: с. Бея, ул. Пл. Советов, 20, 1 этаж (левое крыло).

Тел. для справок: 8 (39044)-315-63. Также можно обратиться в Районный Красный Крест.

Адрес: Пл. Советов, 21 (старое здание райпо).

Тел.: 8-952-748-65-49

ЖИЗНЬ РАЙОНА

Так быть не должно!



Участники стратегической сессии

Чем заняться на пенсии, как нескучно проводить время и что нужно старшему поколению для активного долголетия? Об этом говорили участники стратегической сессии «Достойная жизнь и активное долголетие», которая прошла в Бее 25 июля.

Малый зал Районного дома культуры собрал свыше 40 человек — участников ветеранского движения, активистов Советов ветеранов и экспертов. *«Нам не хватает врачей — это самое главное, звонишь в больницу и просят перезвонить через 10 дней, это что такое?»*, — негодуют за одним из столов. Что-то похожее доносится и от других участников стратсессии.

Сам формат мероприятия им малознаком, но всё становится ясно, когда говоришь: «Что-то вроде круглого стола». Стратегические сессии прошли во многих муниципалитетах Хакасии. Они охватывают все сферы: экология, туризм, образование, сельское хозяйство и т.д. Их участниками уже стали наши земляки. А теперь сессия прошла в Бее. Её цель — обсудить проблемы, изучить положительные практики и разработать стратегию развития Хакасии.

Работу прошедшей в Бее сессии начала председатель районного Совета ветеранов Надежда Бобина. Она рассказала о деятельности ветеранских организаций, которую традиционно отличает активность. За прошедшее полугодие наши ветераны не только отдыхали, выезжая даже за пределы Хакасии, но и активно помогали фронту. Они плетут сети, собирают гуманитарную помощь, вяжут носки.

Среди активных территорий — Кирба. Там исторически велика роль общественных организаций, в том числе Совета ветеранов и ТОСа «Ах тура». А ещё профсоюзной ячейки Восточно-Бейского разреза — градообразующего предприятия. Председатель первичной профсоюзной организации Алексей Лямкин рассказал о работе общественников, которые, по его мнению, служат опорой власти на селе, а объединившись, помогают пенсионерам быть активными и на заслуженном отдыхе.

Об этом же говорила и руководитель ТОСа «Ах тура» Людмила Нестерова. ТОС, созданный изначально как организация хакасских женщин, уже давно перерос в общество дружбы народов, где для добрых дел объединены хакасы, чуваши, украинцы, русские и представители других народов. ТОС, местный Совет ветеранов и профсоюз оказывают неоценимую помощь фронту. И не только купленной гуманитаркой — в Кирбинском ДК они плетут маскировочные сети, вяжут носки из натуральной шерсти. Конечно, тосовцы трепетно относятся к хакасской культуре, участвуют в районных и республиканских мероприятиях. Значительную часть участников организации составляют люди старшего возраста. Уйдя на пенсию, они продолжают активную жизнь.

Но в Хакасии до сих пор вся активность пенсионеров держится только на их энтузиазме. И на поддержке властей на местах. А комплексного подхода и полноценных региональных программ поддержки нет. Они есть в других регионах — об этом рассказал начальник службы охраны окружающей среды и экологической безопасности Аршановского разреза Константин Летуев.

«*Программы активного долголетия, направленные на заботу, создание досуга и развлечения людей старшего поколения, уже реализованы в Москве и Московской области, Белгородской и Волгоградской областях, Хабаровском крае и Чувашии… перечень регионов можно продолжать*», — сказал Константин Летуев.

А после участники стратегической сессии перешли к обсуждению и сформировали свои предложения для активного долголетия и достойной жизни старшего поколения. И вот здесь обнажились основные проблемы. Их много. Причём говорили наши пенсионеры не о высоком, не требуют космодромов или ледовых дворцов. Лишь бы медицина была доступной, а общественный транспорт исправно выполнял свои маршруты. Последние, к слову, в Хакасии заметно сократились. Маршрутки чаще проезжают мимо Новотроицкого и Кирбы, трудно уехать из райцентра в столицу Хакасии, не говоря уже об отдалённых сёлах. Отменён и востребованный маршрут Саяногорск — Абакан. Возобновить движение автобуса сельчане неоднократно просили республиканскую власть, но остались неуслышанными.

С возрастом здоровье подводит — говорили ветераны. А вот льготных путёвок в санатории, где его можно подправить, они не видят. И ведь снова никто не говорит о лучших курортах Крыма или Краснодарского края. Здесь, в Хакасии и на юге Красноярского края, стоимость недельного оздоровления подчас равняется пенсии за несколько месяцев. Например, в одном из санаториев суточное пребывание — четыре тысячи рублей. А это чуть ли не треть пенсии.

О проблемах знают все, но решать отчего-то их не стремятся. Ведь не всегда это системные вопросы, требующие крупных вложений. Но даже относительная мелочь остаётся незамеченной региональной властью. Складывается впечатление, что людям из высоких кабинетов всё равно на старшее поколение. Так быть не должно! В этом уверены участники стратсессии.

К слову, все их предложения зафиксированы. Стратегические сессии были инициированы депутатом Государственной Думы Сергеем Соколом ещё в апреле для формирования стратегии развития Хакасии.

Впрочем, сколь бы серьёзным не был разговор, отдыхать надо. После стратегической сессии для ветеранов организовали развлекательную программу, где под давно полюбившиеся песни они смогли поговорить и даже потанцевать.

Михаил НОВАК

В рамках «Туристического сувенира» в несколько этапов проходят региональные и окружные конкурсы и общенациональный финал. Окружной этап СФО пройдёт в Абакане 9-12 августа. Также участников ожидает обширная программа. Традиционно победителям окружного этапа от Хакасии будут вручены сертификаты на оплату расходов, связанных с участием в Общенациональном финале.

ПОЖАРНЫЙ АВТОПАРК ПОПОЛНИЛСЯ

>> В Хакасии появился пожарный автомобиль модели Урал-5557, изготовленный по современным техническим требованиям. Техника, стоимостью 12 млн. 585 тыс. рублей, доставлена в Хакасию из Московской области. Пожарный автомобиль обеспечивает возможность доставки к месту боевого расчёта в составе шести человек, огнетушащих средств, пожарно-технического вооружения и аварийно-спасательного инструмента. Машина оснащена цистерной для воды объёмом 6 кубометров, баками для пенообразования, пожарными насосами. Максимальная масса автоцистерны, заполненной водой, составляет 21 тонну. Техника обеспечивает передвижение по дорогам всех типов, обладает высокой проходимостью в горной и труднодоступной местности.

ДЕНЬГИ НА ВЕТЕР

>> Более 170 млн рублей «подарили» мошенникам жители Хакасии с начала года
С начала 2023 года на территории республики зарегистрировано 1109 преступлений, совершённых с использованием информационно-телекоммуникационных технологий. Общий ущерб, причинённый гражданам, составил 176.802.000 рублей, сообщает МВД Хакасии.

10 МЛН В ПОМОЩЬ

>> Такую сумму выделила Хакасия на отдых и учебники для детей ЛНР. Деньги будут потрачены на путёвки в один из детских лагерей на юге России. 150 детей города Червонопартизанска отдохнут в лагере 21 день, сообщает Минобрнауки Хакасии. Помимо организации отдыха детей, республика помогает городу Луганской Народной Республики в обеспечении школ учебниками.

ТЕРРИТОРИЯ 102

Дорога ошибок не прощает



Фото: УГИБДД по РХ.

19 июля на территории Бейского района произошло ДТП.

Всё случилось в светлое время суток, утром, на автодороге Бея-Очуры. ВАЗ 2105, двигавшийся со стороны г. Саяногорска по направлению в с. Бея выехал на проезжую часть главной дороги и не уступил КАМАЗу, который ехал по главной дороге из с. Бея, в сторону Абакана. В результате, на нерегулируемом перекрёстке, на выезде из с. Бея произошло лобовое столкновение автомобилей ВАЗ 2105 и КАМАЗ. За рулём автомобиля ВАЗ 2105 находился мужчина 1944 года рождения и его спутница, женщина 1951 года рождения. Сам водитель ВАЗ 2105 получил многочисленные переломы, травмы, в том числе и черепно-мозговые, в настоящее время он находится в больнице. А вот его пассажирке, которая в момент аварии находилась на заднем сидении авто повезло меньше, от полученных травм женщина скончалась на месте. Водитель автомобиля КАМАЗ не пострадал. По данному ДТП ведется следствие.

Нужно отметить, что на участке, где произошла страшная авария, установлены знаки и указатели, следуя которым трагедии можно было бы избежать. Виной всему невнимательность водителей. К сожалению, именно этот фактор приводит к печальным последствиям.

— Всегда, практически во всех авариях, виновата невнимательность водителей. Невнимательность — это основная причина ДТП. Транспортное средство имеет повышенную опасность, поэтому садясь за руль нужно быть очень внимательными. Управляя автомобилем, водитель несёт ответственность за жизнь своих пассажиров и других участников дорожного движения! Обязательно нужно знать и не забывать правила дорожного движения, это очень важно! Человек за рулём должен чётко понимать, что он управляет механизмом с повышенной опасностью, — прокомментировал и.о. начальника отдела ГИБДД МВД России по Бейскому району Иван Калнаузов.

Анна МЕЩЕРЯКОВА

Мошенника накажут

Полицейские Бейского района раскрыли дистанционное мошенничество

В апреле 2023 года в дежурную часть ОтдМВД России по Бейскому району обратился 19-летний житель г. Уфа. В бейскую полицию молодой человек позвонил из Республики Башкортостан, чтобы сообщить о совершённом в отношении него мошенничестве.

Как рассказал заявитель, на одном из башкирских сайтов он нашёл объявление о продаже автомобиля ВАЗ-2107. В переписке уфимец договорился с продавцом о цене и согласился отправить предоплату в размере 4 000 рублей. После того, как деньги были переведены, собеседник перестал выходить на связь.

Воспользовавшись общедоступными интернет-приложениями, молодой человек установил, что номер, с которого общался продавец, зарегистрирован в Республике Хакасия.

Позвонив по первому же найденному в сети Интернет номеру полиции Хакасии, житель Уфы попал в дежурную часть ОтдМВД по Бейскому району, где сообщение было зарегистрировано.

В ходе оперативных мероприятий сотрудниками подразделения уголовного розыска ОтдМВД России по Бейскому району было установлено, что к преступлению причастен 18-летний житель пгт. Шушенское Красноярского края. Задержали парня в г. Дивногорске, куда он приехал на время. В беседе с оперативниками подозреваемый сознался в содеянном и рассказал, что общался с потерпевшим с номера телефона приятельницы, которая в свою очередь ранее проживала в г. Саяногорске Республики Хакасия, где и была приобретена сим-карта. Девушка, кстати не подозревала о том, что её номер используется в мошеннических схемах.

Материальный ущерб, причинённый жителю Уфы, злоумышленник возместил, но это не освобождает его от ответственности за совершённое преступление. Отделением дознания ОтдМВД России по Бейскому району возбуждено уголовное дело за мошенничество.

В настоящее время устанавливается причастность подозреваемого к аналогичным преступлениям.

Пресс-служба МВД
по Республике Хакасия

АКТУАЛЬНО

В помощь многодетным семьям

В Отделении по Бейскому району ГКУ РХ «УСПН» по состоянию на 01.07.2023 г. состоят на учёте и пользуются мерами социальной поддержки 510 многодетных семей, в которых проживает 1691 ребёнок.

В 2023 году произошли изменения в сфере оказания социальной поддержки многодетным семьям. Так, с 01.01.2023 г. многодетным семьям предоставляется компенсация части стоимости обучения детей из этих семей по образовательным программам среднего профессионального образования на платной основе.

Право на компенсацию имеют многодетные семьи, имеющие трёх и более детей в возрасте до 18 лет (в том числе усыновлённых (удочерённых), принятых на воспитание в приёмные семьи, находящихся под опекой (попечительством), пасынков и (или) падчериц), включая обучающихся в образовательных организациях по очной форме обучения до окончания обучения, но не более чем до достижения ими возраста 23 лет.

Компенсация предоставляется однократно на каждого ребёнка в многодетной семье, обучающегося в образовательной организации, осуществляющей образовательную деятельность по образовательным программам среднего профессионального образования на платной основе по очной форме обучения, в размере 10 000 рублей после окончания обучения.

В случае обучения двух и более детей одновременно компенсация предоставляется на каждого ребёнка.

Отделение по Бейскому району ГКУ РХ «УСПН» продолжает принимать заявления для назначения ежегодной денежной выплаты для подготовки к началу учебного года. В 2023 году эта денежная выплата увеличена и составляет 2500 рублей на одного ребёнка, обучающегося в общеобразовательной организации. В 2023 году ежегодная денежная выплата полагается приёмным детям и детям, находящимся под опекой (попечительством).

В Отделение по Бейскому району ГКУ РХ «УСПН» по состоянию на 01.07.2023 года обратилось 195 граждан за назначением данной денежной выплаты для подготовки к началу учебного года.

Приём документов осуществляется в период с 01 июня по 31 октября текущего года.

Гражданам, относящимся к данной категории и желающим получить указанные меры социальной поддержки, необходимо обратиться в каб. 111 Отделения по Бейскому району ГКУ РХ «УСПН», которое находится по адресу: с. Бея, ул. Площадь Советов, д. 20, а также в МФЦ (многофункциональный центр), который находится по адресу: с. Бея, ул. Площадь Советов, д. 17.

Телефон для записи на приём и для получения справок: 8(39044)30137.

Собкор

САЯНСКАЯ ЗАРЯ
№ 16 (9873) 1 августа 2023 года
sayanzarya@yandex.ru

АКТУАЛЬНО

Работать по профессии

Первое рабочее место по профессии помогают найти выпускникам Хакасии.

Минтруд Хакасии реализует мероприятие по временному трудоустройству выпускников до 25 лет, ищущих работу впервые.

Стажировка организуется в целях приобретения выпускниками практических навыков и повышения их конкурентоспособности на рынке труда.

Принять участие в стажировке приглашаются выпускники в возрасте от 18 до 25 лет, имеющие среднее профессиональное или высшее образование и ищущие работу впервые. Кроме того, у соискателей должны отсутствовать трудовые отношения после получения диплома об образовании.

Работодателям, организующим стажировку выпускников, возмещаются затраты на оплату труда в размере минимального размера оплаты труда с учётом страховых взносов в государственные внебюджетные фонды и районного коэффициента (возмещение затрат работодателям составляет в среднем 25 860 рублей в месяц).

В 2023 году на организацию стажировки в республиканском бюджете Хакасии предусмотрено более 2 млн руб.

Организовать стажировку выпускников могут юридические лица (за исключением государственных и муниципальных учреждений), индивидуальные предприниматели, осуществляющие свою деятельность на территории республики. Стажировка может длиться до шести месяцев. Чтобы поучаствовать в программе необходимо обращаться в Центр занятости по месту жительства.

ГКУ РХ «ЦЗН Бейского района»

Палы травы запрещены!

Уважаемые жители Бейского района! Напоминаем вам, что при возникновении пожара вблизи проходящих высоковольтных линий (ВЛ) или выполнении несанкционированных работ в охранной зоне ВЛ и ПС существует риск возникновения аварийных ситуаций, которые могут привести к повреждению оборудования, что в свою очередь может повлечь нарушение в электроснабжении потребителей всех категорий и пагубно отразится на энергосистеме региона в целом. В связи с чем напоминаем о недопустимости поджогов сухой травы, пуска пала вблизи проходящих ВЛ и необходимости производства работ в охранных зонах ВЛ и ПС или в непосредственной близости к ним в строгом соответствии с требованиями Правил установления охранных зон объектов электросетевого хозяйства и особых условий использования земельных участков, расположенных в границах таких зон, утверждённых Постановлением Правительства Российской Федерации от 24.02.2009 №160.

За нарушение вышеуказанных Правил в соответствии с законодательством Российской Федерации предусмотрена административная ответственность.

Пресс-служба ПАО «Россети» — Хакасское предприятие магистральных электрических сетей.

ВЫБОРЫ — 2023

Победителей по осени считают



Выборы, выборы, кандидаты… разные! А вы о чём подумали? В сентябре в Хакасии пройдёт голосование на выборах главы республики и депутатов Верховного Совета. В Бейском районе больше — предстоит избрать депутатов Бейского сельсовета, главу Сабинской администрации и двух депутатов Сабинского сельсовета. Рассказываем, кто эти люди — кандидаты. А также о том, как в 2023 году проголосовать не по месту регистрации.

Трёхдневное голосование ожидает Хакасию в сентябре: 8, 9 и 10 сентября. К такому формату жители уже привыкли и для большинства он оказывается наиболее удобным — например, проголосовать можно в пятницу, после работы. Но если до голосования ещё больше месяца, то выборы начались уже в июне. И обещают войти в историю Хакасии как одни из самых интересных.

Во-первых, это обусловлено уровнем кампании — она региональная. Нам предстоит избрать Главу Хакасии и новый состав Верховного Совета. Во-вторых, в Хакасии последнюю пятилетку правила оппозиция — вся Россия смотрит, чем закончится этот марафон.

К слову, список кандидатов на кресло высшего должностного лица уже известен. Из шести претендентов регистрацию прошли четверо. Кто они?

Грудинин Владимир Иннокентьевич. Родился 6 марта 1961 года в Черногорске. Окончил Казанский авиационный институт им. А. Н. Туполева. Генеральный директор ООО «АВИАЦИОННЫЙ ЗАВОД «ИРБИС», выдвинут региональным отделением партии «КОММУНИСТИЧЕСКАЯ ПАРТИЯ КОММУНИСТЫ РОССИИ». Для назначения в Совет Федерации им предложены: Виталий Иванов, Владимир Колесников, Дмитрий Соломкин.

Коновалов Валентин Олегович. Родился 30 ноября 1987 года в Охотске Хабаровского края. Окончил Хакасский государственный университет им. Н. Ф. Катанова. Глава Республики Хакасия — Председатель Правительства Республики Хакасия. Выдвинут региональным отделением КПРФ. Для назначения в Совет Федерации им предложены: Олег Земцов, Игорь Мамонтов, Валерий Усатюк.

Молчанов Михаил Александрович. Родился 27 ноября 1989 года в городе Усть-Илимске — Иркутская область. Высшее образование получил в Российской академии народного хозяйства и государственной службы при Президенте Российской Федерации. Помощник депутата Государственной Думы, депутат Верховного Совета Хакасии. Выдвинут региональным отделением ЛДПР. Для назначения в Совет Федерации им предложены: Николай Васильев, Виталий Глебов, Андрей Шашев.

Сокол Сергей Михайлович. Родился 17 декабря 1970 года в городе-герое Севастополе. Окончил Московский государственный институт международных отношений МИД РФ. В 2021 году был избран жителями Хакасии депутатом Государственной Думы Российской Федерации, заместитель председателя Комитета Госдумы по экономической политике. Выдвинут региональным отделением партии «ЕДИНАЯ РОССИЯ». Для назначения в Совет Федерации им предложены: Ирина Санникова, Абрек Челтыгмашев, Саяна Казыгашева.

Из непрошедших регистрацию: Хабаров Алексей Сергеевич (Отделение ПАРТИИ «РОДИНА» в Республике Хакасия) и Ширковец Ольга Валериановна (СПРАВЕДЛИВАЯ РОССИЯ — ЗА ПРАВДУ в Республике Хакасия).

Есть информация и о тех, кто претендует представлять Бейский район в Верховном Совете Хакасии по одномандатному округу. Кстати, в этом году кандидатов в парламент Хакасии ожидал сюрприз — наш округ прирос почти на 1300 избирателей. Теперь помимо Бейского района в главном законодательном органе республики народным избранникам предстоит представлять интересы жителей села Очуры и деревни Монастырка — они вошли в наш избирательный округ.

Так кто же планирует стать депутатом Верховного Совета? В этом номере перечислим их поимённо, а уже в следующем — дадим характеристику подобно той, что была выше по кандидатам на должность Главы Хакасии. Итак, зарегистрированные кандидаты по одномандатному округу №20: Ачитаев Тайир Николаевич, Лямкин Алексей Николаевич, Пилюгин Владимир Александрович, Разумов Николай Николаевич, Шульбереков Виктор Юрьевич.

Поскольку выборный цикл ещё продолжается, мы успеем рассказать и о партиях, рвущихся к власти, а пока заострим внимание на важном. В этом году будет работать принцип «мобильного избирателя». То есть желающие смогут проголосовать не на своём участке. Правда, с ограничением. Перемещаясь по Хакасии, избиратель сможет голосовать только за главу региона и партийные списки в Верховный Совет. Проголосовать за одномандатника уже не получится, поскольку выбирать депутата от конкретной территории могут только те граждане, что имеют постоянную регистрацию в этой местности.

Принцип «мобильного избирателя» позволяет избирателям проголосовать на любом удобном участке. Подать заявление о включении в список избирателей по месту нахождения можно в территориальных избиркомах (ТИК, в Бейском районе она расположена на третьем этаже здания администрации), многофункциональных центрах (МФЦ) и на портале «Госуслуги» в период с 24 июля по 4 сентября, а с 30 августа к приёму заявлений подключатся участковые избирательные комиссии (УИК).

График приёма заявлений в территориальных избирательных комиссиях: в рабочие дни — с 9:00 до 18:00 часов; в выходные и праздничные дни — с 10:00 до 14:00 часов.

Приём заявлений в многофункциональных центрах проводится в течение рабочего дня отделения МФЦ.

Заявление на портале «Госуслуги» можно подать круглосуточно.

Подав заявление на голосование по месту нахождения, вы будете исключены из списка избирателей там, где голосуете по месту регистрации. Но всё можно исправить, если вдруг вы остались дома: члены УИК проверят, что вы не проголосовали по месту нахождения и выдадут бюллетени.

А что касается местных выборов: Совета депутатов Бейского сельсовета, главы Сабинского сельсовета и двух депутатов этой же территории — о них расскажем в следующем номере.

Вячеслав КОНЧАКОВ

ТЕРРИТОРИЯ ДЕТСТВА

Лето — это маленькая жизнь



Организация досуга и занятости детей в летний период очень важна как для самих детей, так и для их родителей. Интересные занятия, время, проведённое с пользой, поездки — всё это положительно сказывается на нашем подрастающем поколении, и что немаловажно для взрослых, дети не болтаются по улице, предоставленные сами себе, пока родители на работе, а находятся под присмотром опытных педагогов, которые, нужно отметить, подходят к организации отдыха детей со всей душой, стараясь, чтобы это было полезно, интересно и просто незабываемо.

ВОЕННЫЕ СБОРЫ

Да-да, вы не ослышались, самые настоящие военные сборы, которые проходят для учеников старших классов. Участие приняли ребята из Кирбинской, Куйбышевской, Бейской и Бондаревской школ. Здесь всё серьёзно. 35-ти часовую подготовку к занятиям проводят преподаватели по предмету ОБЖ. В ходе военных сборов ребята проходят тактическую, огневую, строевую, физическую, военно-медицинскую подготовку. Изучают тему радиационной, химической и биологической защиты, основы безопасности военной службы.

Во время мероприятия учащиеся отрабатывали навыки сборки-разборки автомата Калашникова (КА-74). Для осуществления огневой подготовки ребят возили на стрельбища, которые были организованы на базе Кирбинской школы. Молодые бойцы стреляли из автоматов, пневматического, пейнтбольного оружия, а также занимались стрельбой в электронном тире.

Такая подготовка для юношей всегда была очень важна, ведь многие их них в дальнейшем будут проходить срочную службу и пополнят ряды Российской армии. В советское время каждый школьник знал, как собирать и разбирать «Калаш», причём укладывались в установленные для этого нормативы по времени. Возрождение военной подготовки в школах особенно актуально сегодня, на фоне сложившейся в стране ситуации, ведь старшеклассники — это будущие мужчины, защитники Родины.

ШКОЛЬНЫЕ ПЛОЩАДКИ ДЛЯ АКТИВНЫХ ДЕТЕЙ

Ежегодно, в начале лета, для детей организуют пришкольные лагеря, так называемые «площадки», для того, чтобы дети могли интересно и с пользой провести время.

В июне прошла оздоровительная кампания в 15-ти лагерях дневного пребывания, в которой приняли участие 646 детей из Бейского района. В этом году для ребят из д. Калы был организован подвоз в Бейскую школу, чтобы дети могли посещать пришкольную площадку, так как в Кальской школе в это время проходили ремонтные работы. Также, из-за ремонта пищеблока в Красноключинской школе, подвоз в Бею был организован и для детей из Красного Ключа.

Все ребята, принявшие участие в активной жизни пришкольного лагеря, с пользой и с удовольствием провели здесь время. Педагогами был организован интересный и познавательный отдых, проводились различные творческие конкурсы и спортивные состязания.

СПОРТИВНЫЕ ПЛОЩАДКИ

Во всех населённых пунктах Бейского района для детей дошкольного и школьного возраста работают спортивные площадки.

Согласно установленному графику занятий, учителями по физической культуре проводятся спортивные мероприятия. Расписание тренировок висит в каждой школе и каждый день в определённое время на спортивной площадке детей встречает педагог по физкультуре. Всё лето дети здесь могут заниматься физическим развитием под руководством опытного тренера,



Спортивные площадки

что, нужно отметить, позитивно влияет на здоровье подрастающего поколения, ведь дети заняты полезным делом.

ЛЕТНИЕ ЛАГЕРЯ И САНАТОРИИ ХАКАСИИ

Каждый год Управление образования Бейского района занимается организацией отправки учащихся в детские лагеря по квотам республиканских профильных смен. Квоты распределяются Министерством образования и науки Республики Хакасия. В этом году получить долгожданную поездку в лагерь смогли одарённые дети, активные участники муниципальных, региональных и Всероссийских конкурсов и олимпиад. Также на летний отдых были направлены дети, находящиеся в трудной жизненной ситуации, дети мобилизованных граждан, опекаемые и оставшиеся без попечения родителей, учащиеся, состоящие на учёте в ПДН, КДН, на внутришкольном учёте.

Так, в июне ребята посетили лагерь «Звёздный» на смене под названием «Волшебный мир искусств», некоторые дети поехали в «Беркут» в смену «Большая перемена», это была лингвистическая группа. Здесь дети занимались совершенствованием знаний в немецком, английском, хакасском и русском языках.

В июле ребята побывали в лагере «Беркут» на смене «Золотой запас республики — Альтаир Хакасия».

5 одарённых детей и 5 детей в трудной жизненной ситуации посетили лагерь «Дружба» на смене «Юнармейское лето». Также ребята из нашего района побывали в лагере «Берёзка» на смене под названием «Время первых».

В августе в лагере «Горный кристалл» пройдёт смена «Ты нужен России!», куда планируют отправить ребят, оказавшихся в трудной жизненной ситуации.

В детском санатории «Шира» тоже ждут детей из Бейского района. Основную часть отдыхающих здесь будут составлять дети, чьи родители были призваны на военную службу по мобилизации в Вооружённые Силы РФ.

О том, как можно организовать для школьника поездку в летний лагерь и что для этого нужно нам рассказала методист районного методического кабинета Валентина Акимова:

— Все дети, желающие поехать в летние лагеря, могут обратиться в школу, где они обучаются за справкой, подтверждающей, что он является либо одарённым ребёнком, либо активным участником школьной жизни или участником различных конкурсов, спортивных соревнований и олимпиад. После предоставления школой такой справки, учащийся имеет право на выделение квоты на поездку в детские лагеря. Ребят мы стараемся отправлять в смены по интересам. Например, за успехи в спорте — в спортивную смену, детей, занимающиеся изучением языков — в лингвистическую, ну и так далее по профилям. Для всех этих ребят осуществляется лишь частичная оплата путёвки, остальная часть оплачивается из бюджета.



Детские лагеря отдыха

Организация летнего отдыха очень важна. Ведь это и с пользой проведённое время, и новые знакомства и полезные навыки, да и просто смена обстановки, для того, чтобы дети смогли набраться сил для нового учебного года и новых успехов на различных поприщах.

Как мы узнали, многие дети нашего района интересно и с пользой проводят летние каникулы, дома остаётся только ленивый. А для всех активных ребят двери летних лагерей открыты, только выбирай!

Анна МЕЩЕРЯКОВА

САЯНСКАЯ ЗАРЯ
№ 16 (9873) 1 августа 2023 года
sayanzarya@yandex.ru

Ваша служба и опасна и трудна…



Леонид Слободчук

25 июля в России отметили День сотрудника органов следствия

Многие люди романтизируют профессию следователя. Кажется, что здесь всё как в известных телевизионных сериалах. Но на деле работа следователя — это ежедневный титанический труд, который предполагает не только неукоснительное соблюдение закона и установленных процедур, терпение и выдержку, но и глубокие жизненные знания, а также умение понять каждого человека. Нагрузки, с которыми приходится сталкиваться следователям, свидетельствуют о том, что в эту профессию люди приходят по призванию.

Как стать следователем? Рецепт несложный: нужно иметь душу романтика, ум сыщика, большое, красивое сердце, чтобы всегда быть честным с окружающими и самое главное — с самим собой, заполнить всё это знаниями юридической науки, полученными за пять лет успешного обучения по юридической специальности в ВУЗе. А после, на протяжении всего времени работы пополнять этот запас новыми изменениями в законодательстве и… готово! И главное, свой долг нужно выполнять с честью и достоинством, чтобы кто-нибудь, когда-нибудь тебе сказал «спасибо».

Накануне профессионального праздника работников следственных органов мы пообщались с майором юстиции, начальником следственного отделения МВД России по Бейскому району Леонидом Слободчуком.

Опыт работы у Леонида немалый, он трудится в следственном отделе с 2007 года, пришёл работать на должность следователя сразу после окончания ХГУ имени Н.Ф.Катанова в г. Абакане по специальности «юриспруденция». С самого первого дня службы он трудится в родном селе, как говорится «Где родился — там и пригодился».

— Когда я поступал в ВУЗ, у меня сразу была цель — работать в следственном отделе. Мне всегда нравилась эта профессия, но, конечно, до того, как я приступил к работе, представления о службе у меня были другие, думал, что всё будет как в кино. На практике, конечно, получилось совсем иначе, но я никогда не жалел, что пришёл работать именно сюда. Считаю, что в моей профессии главное — это служить и защищать людей, государство, уметь добиваться справедливости в любом деле, — делится с нами начальник следственного отделения.

СЛЕДОВАТЕЛЯ ПОЙМЁТ ТОЛЬКО СЛЕДОВАТЕЛЬ

Работа следователя рутинная, по большей части кабинетная, но на происшествия сотрудники следственного отдела тоже выезжают. Допросы свидетелей, назначение экспертизы, изучение изъятой документации, анализ работы и выводы о причастности либо о непричастности фигурантов уголовного дела — всё это кропотливая и каждодневная работа сотрудников следственного отдела. Главная задача начальника следственного отдела — это процессуальный контроль расследований уголовных дел, проверка ведения этих дел, да и как говорит Леонид, нередко и самому приходится расследовать преступления. Даже у профессионала своего дела всегда есть сомнения и страх незаконного привлечения человека к уголовной ответственности, подобные факты здесь считаются недопустимыми, поэтому, прежде чем предъявить обвинение, ведётся большая работа, сопоставляются все полученные в ходе расследования доказательства. Расследование уголовных дел требует большого внимания, опыта, смекалки и знания всех юридических тонкостей. Это всё необходимо, чтобы даже в самом сложном и запутанном деле прийти к истине, ведь следователь обязательно должен вселять в граждан уверенность, что преступление будет раскрыто и справедливость восторжествует. Расследование всегда должно быть объективным, здесь взвешиваются и рассматриваются все факты, к каждой ситуации нужно подходить комплексно и обязательно выяснять все обстоятельства. Поэтому предъявление обвинения, можно сказать, творческий процесс для следователя. В своей работе они сталкиваются с различными ситуациями, однако прежде всего необходимо разобраться в случившемся, не дать волю эмоциям и принять законное и обоснованное решение. А уголовные дела здесь бывают разные. Какие-то расследуются легко и практически сразу понятно, кто виновен, а бывают и сложные, запутанные, с большим количеством участников дела, где очень сложно докопаться до истины.

— А знаете, какие дела самые интересные? Это те, в которых человек не признает свою вину. Приходится добывать доказательную базу, а это качественный осмотр места происшествия, изъятие вещественных доказательств, проведение различных экспертиз… Последние годы появилась возможность делать ДНК-экспертизу, что очень помогает в расследовании. Бывает, на практически безысходных делах только с помощью ДНК-экспертизы удаётся, так сказать, «прижать к стенке» виновного. Очень радует, когда в сложных делах удаётся собрать качественную доказательную базу, обвиняемый человек под тяжестью неоспоримых улик сразу признаёт свою вину и начинает сотрудничать со следствием. Это облегчает работу и нам, и виновному, ведь со следствием лучше сотрудничать, от этого будет зависеть тяжесть наказания.

А бывают ситуации, когда наоборот, интересно доказать, что человек не причастен к совершённому преступлению, хотя все улики против него… Для меня главное — выяснить правду, докопаться до истины, чтобы виновные понесли заслуженное наказание и исключить факты необоснованного привлечения лиц к уголовной ответственности. Когда заканчиваешь уголовные дела, особенно сложные, реально выдыхаешь. Это как гора с плеч — ты донёс эту ношу до конца, — рассказывает Леонид.

За 17 лет работы в следственных органах у Леонида имеются многочисленные награды за добросовестную службу. Так, на протяжении трёх лет, он является лучшим следователем МВД по Республике Хакасия, за что был награждён нагрудным знаком «Лучший следователь». Есть у него и медаль «За отличия в службе» и медаль МВД России «За боевое содружество». Особое место в кабинете Леонида занимает грамота «За образцовое исполнение служебных обязанностей и достигнутые успехи в работе» от Министра, генерала полиции Российской Федерации В. Колокольцева.

В должности начальника следственного отдела майор юстиции около трёх лет, его подразделение неоднократно признано как «Лучшее следственное подразделение МВД по Республике Хакасия».

ДРУЖНЫЙ КОЛЛЕКТИВ — ЗАЛОГ УСПЕШНОЙ РАБОТЫ

Большую часть своей жизни следователи проводят на работе, поэтому самое важное — это коллектив. Каждый сотрудник отдела — участник команды, которая обеспечивает качественное предварительное следствие, облегчая доступ гражданам к уголовному правосудию. Каждый сотрудник может легко обратиться друг к другу и попросить совета или помощи. Коллектив очень сплочённый и даже «новички» моментально становятся своими.

В настоящее время в следственном отделе трудятся всего пять человек, считая начальника. Но здесь работают в основном люди с большим стажем и опытом работы: старшие следователи Аркадий Михайлов и Олеся Лаврова, следователь Ксения Рубан и новый сотрудник — стажёр Мария Голощапова. Коллектив дружный, слаженный, все здесь профессионалы своего дела.

А ведь нужно отметить, не каждый человек сможет работать следователем, для этого нужно не только соответствующее образование, но и определённые человеческие качества. Главным качеством следователя должна быть требовательность к самому себе. Лучше самого себя никто не дисциплинирует. Кроме того нужно понимать ответственность своих шагов и всегда действовать взвешенно.

— Человек должен быть коммуникабельным, лёгким на подъём, и, как ни странно это прозвучит, должна быть творческая смекалка, без этого трудно работать. Следователь должен быть обязательно с чувством справедливости, честный. Я всегда наблюдаю, как работает сотрудник — на манеру общения с людьми во время ведения допросов, здесь сразу всё видно. А ещё, не скрою, многие люди недовольны нашей работой и частенько жалуются. Конечно, все жалобы рассматриваются в соответствующих инстанциях, и, признаться, на наших сотрудников ещё не было признано ни одной обоснованной жалобы. И если следователь под прессом жалоб всё равно ведёт свою работу и относится ко всему объективно, то тут я уже делаю выводы о сотруднике, такой человек сможет здесь работать и добиться успехов, — делится начальник следственного отдела.

Следователь всегда «на посту», то есть неважно, праздники это или выходные, день это или ночь, следователь почти всегда на работе, со свободным временем у людей, избравших для себя эту профессию туго. Как говорит Леонид, личного времени у него, к сожалению, почти нет, с семьёй удаётся побыть нечасто. Жена и сын с дочерью к этому уже привыкли и относятся к его работе с пониманием. Наш герой признаётся, что детям не всегда хватает его отцовского внимания, но ничего не поделать, служба есть служба. Но зато всё своё свободное время Леонид старается проводить в кругу семьи, детей и так сказать, компенсировать своё долгое отсутствие дома.

Накануне профессионального праздника начальник следственного отделения МВД России по Бейскому району поздравил коллег и ветеранов следственных органов:

— Поздравляю личный состав с праздником. Желаю профессиональных успехов, карьерного роста, чтобы все ваши цели были достигнуты несмотря ни на что. Всем своим коллегам желаю стойко переносить все тяготы нашей службы, не забывая о том, что у нас есть надёжный тыл — это те, кто ждёт нас дома, наши семьи, дети, которым нужно всегда уделять внимание.

Поздравляю наших ветеранов службы, желаю здоровья, и пусть знают, что мы их уважаем и помним, ценим их труд и опыт, который они нам передали. Для всех нас именно ветераны следственного отдела являются примером, мы всегда стараемся на них равняться.

Анна МЕЩЕРЯКОВА



КУЛЬТУРНАЯ СРЕДА

На форуме казачьей молодёжи



Отец Сергий совершил молебен

В Районном доме культуры прошёл первый региональный форум «Казачья молодёжь Хакасии», на который прибыли делегации казаков со всей Республики.

Открыла его заместитель министра образования и науки РХ Юлия Ворошилова. В своём выступлении она отметила, что такой форум проводится в Хакасии впервые, и это направление будут развивать дальше и поддерживать материально. Ведь казачество сделало немало для становления и развития Республики Хакасия.

Кроме того участников форума тепло приветствовали заместитель главы РХ — Михаил Побызаков, заместитель главы Бейского района Ирина Гартвих, атаман Саянского окружного казачьего общества Георгий Зяблицкий, атаман «Станицы Аскизская» Сергей Никифоров, Герой труда Донецкой народной республики, депутат Госдумы Казбек Тайсаев и другие, пожелавшие всем здоровья, мира, творческих успехов на благо родной республики.

Михаил Побызаков отметил в своём выступлении, что в Бейском районе проводится большая работа по патриотическому воспитанию молодёжи, сохранению казачьей культуры, проводятся большие благотворительные мероприятия, собирают средства в помощь мобилизованным, многое делают по благоустройству и сохранению экологической среды.

Замглавы республики отметил, что уже давно казачество, в том числе и в Бейском районе, в Хакасии, стало символом мужества, беззаветной преданности идеалам государства и самоотверженного служения Отчизне.

А затем состоялся молебен. Его провёл Отец Сергий, настоятель Бейского Покровского храма. Он благословил представителей старшего и молодого поколений казачества, пожелал им доброго пути.

Продолжился форум концертом казачьей песни, в котором выступили творческие казачьи коллективы: «Станица», «Казачья воля» и другие. Потом началась пленарная часть форума. Об истории создания Енисейского казачьего войска, первых форпостах в России, Хакасии, рассказали казачий полковник, атаман Саяногорской казачьей организации «Станица Означенное» Анатолий Бурба, атаман Саянского окружного казачьего общества Георгий Зяблицкий. Оба эти казака принимали активное участие в спецоперации на Украине и поделились своими воспоминаниями об этой незабываемой странице своей биографии.

Первые казачьи остроги и форпосты появились в России в 1601 году, а спустя 100 лет, в 1701 году был открыт Абаканский острог. Скоро в республике будут праздновать 305-летие Саянского, Таштыпского и других казачьих острогов.

Большую роль сыграло казачество и в Великой Отечественной войне, казаки сделали немало для установления мира на земле. Кстати, песня «Едут, едут по Берлину наши казаки» имеет фото и видеоподтверждение, как доблестные казаки принимают участие в Параде Победы 1945 года. Эти кадры также были продемонстрированы участникам форума.

На форуме была отмечена большая работа, которая проводится в районе, в том числе в Новокурской школе, где был создан кадетский казачий класс, по воспитанию будущего казачества. Отметим, что уроки казачества проводятся и сегодня, детям преподают основы казачьей культуры, истории и т.д. Главный упор здесь делают на патриотическое воспитание подрастающего поколения. Разработчиком этого проекта стала Надежда Андросова, а непосредственным исполнителем — педагог школы Галина Кононова.

Они были отмечены Почётными грамотами и медалями за вклад в развитие казачества на территории Бейского района. Награды им вручил Сергей Никифоров, атаман станичного казачьего общества «Станица Аскизская».

На пленуме также выступила Ксения Елисеева, рассказала об одежде казаков.

Программа форума была очень насыщенной. В фойе желающие могли ознакомиться с выставкой казачьего оружия, кухней казаков, её представила казачка из Большого Монока Зинаида Галингер.

Кроме того в Центре казачьей культуры для них была организована экспозиция, в которой рассказывалось об истории создания казачества.

Здесь же прошёл мастер-класс по фланкировке казачьей шашкой, его провели Анастасия Ушенко, казачка «Станицы Аскизская» и Александр Кириченко, казак станицы «Атаманская сотня».

Нина АПАЛИКОВА



Сергей Никифоров вручил награду Надежде Андросовой

Za наших!

Волонтёры спешат на помощь

В рамках проекта «Za наших!» на территории райцентра неравнодушными жителями проводятся различные мероприятия – от уборки мест захоронений ветеранов ВОВ до помощи участникам специальной военной операции на Украине.

Это совместный проект добровольческого движения «Волонтёры Победы», к которому постоянно присоединяются различные организации, волонтёрские движения и активные жители нашей Республики.

Волонтёры Бейского района еженедельно делают добрые дела: помогают семьям участников СВО, занимаются благоустройством мест захоронений ветеранов ВОВ, проводят экологические и патриотические акции.

К примеру, 20 июля волонтёры помогли скосить траву маме бойца около дома и на территории усадьбы.

От чего на душе легко?

18 июля в рамках совместного проекта «Za наших!» Волонтёры Победы Бейского района продолжили благоустройство мест захоронений ветеранов Великой Отечественной войны, за которыми некому ухаживать. Найти заросшее захоронение не получилось бы без помощи местного сторожа – Александра Золотухина. Он рассказал, что у Дмитрия Фёдоровича Семенихина не осталось родственников. Поэтому на помощь пришли волонтёры: выпилили кустарники и деревья, вырвали траву, убрали мусор, покрасили оградку и обновили надпись на памятнике.

Участники акции поделились, что чувствуют лёгкость на душе, когда наводят порядок на местах захоронений Героев.

«Берегите лес»

12 июля Волонтёры Победы Бейского района провели экологическую акцию «Берегите лес».

Наши края славятся живописными местами для отдыха. Одно из любимых мест у отдыхающих – у реки Бея-Кузнецова. Но далеко не все гости зоны отдыха убирают за собой «остатки» веселья. Пустые бутылки, пакеты, бумага, упаковки остаются лежать на траве. Своими силами, в рамках проекта «Za наших!» волонтёры Победы убрали за недобросовестными людьми весь мусор.

Ещё немного о добрых делах

Также в рамках проекта «Za наших!» Волонтёрами Победы Бейского района была оказана адресная помощь отцу участника специальной военной операции. Мужчине помогал сын, а сейчас, когда парень находится на защите рубежей Отечества, справиться с огородом в одиночку стало слишком трудно. Волонтёры помогли пожилому мужчине с прополкой грядок и картофеля.

ZА НАШИХ

САЯНСКАЯ ЗАРЯ
№ 16 (9873) 1 августа 2023 года
sayanzarya@yandex.ru

АКТУАЛЬНО

Направлять исполнительные листы стало проще

Исполнительные документы из суда теперь могут направляться на принудительное исполнение в УФССП России по Республике Хакасия в электронном виде.

Электронный документооборот, внедрённый в рамках информационного взаимодействия между ФССП России и Судебным департаментом при Верховном суде Российской Федерации, теперь позволяет отказаться от исполнительных листов, выписанных на бумаге, и перейти к электронной форме документов.

Данное нововведение позволяет ускорить процесс возбуждения исполнительного производства. Электронный исполнительный документ, подписанный усиленной квалифицированной электронной подписью, поступает из суда в службу судебных приставов в течение 5 дней.

Использование электронного документооборота снижает риск подделки и утраты исполнительных документов, а также связанные с человеческим фактором ошибки. Кроме того, взыскателям не нужно лично привозить исполнительные листы или отправлять их по почте в службу судебных приставов, что значительно экономит время и деньги.

Для того, чтобы исполнительный лист был изготовлен и направлен на принудительное исполнение в электронном виде, граждане и юридические лица, выигравшие судебный процесс, могут самостоятельно обратиться в суд с соответствующим заявлением.

В дальнейшем взыскатель в личном кабинете на портале Госуслуг получит информацию о ходе исполнительного производства, процессуальных действиях судебного пристава-исполнителя, а также при необходимости сможет направить в электронном виде ходатайства и обращения.

УФССП России
по Республике Хакасия

Гранты для творческих проектов

С 25 июля по 1 сентября начнётся старт заявочной кампании основного грантового конкурса Президентского фонда культурных инициатив, в котором могут принять участие жители Хакасии.

На отбор могут быть представлены проекты в области культуры, искусства и креативных (творческих) индустрий в целях поддержки, популяризации и сохранения общероссийской культурной идентичности, укрепления традиционных российских духовно-нравственных ценностей, поддержки коллективов и деятелей культуры, выступающих за патриотизм, преданность стране и достижение целей специальной военной операции, а также проектов в области культуры, искусства и креативных (творческих) индустрий, в том числе в новых субъектах России.

Участниками конкурса могут стать некоммерческие организации, в том числе муниципальные (за исключением государственных учреждений, государственных корпораций, государственных компаний, политических партий); коммерческие организации, индивидуальные предприниматели.

Ознакомиться с информацией о конкурсе можно на официальном сайте Минкультуры РХ.

ИСТОРИЯ В ЛИЦАХ

Остановить поезд силой голоса. О Маяковском

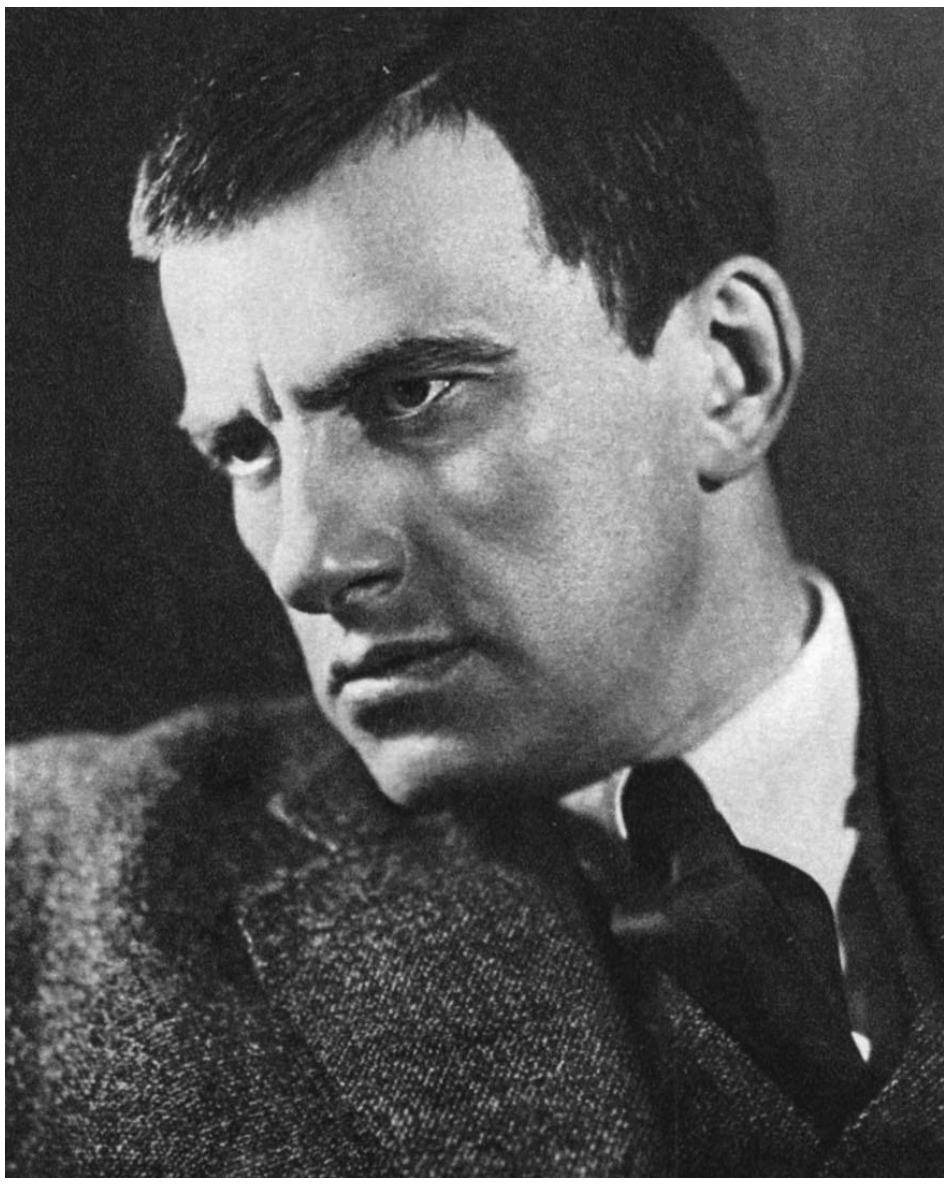

Маяковский — наше всё. Современники называли его гением, а потомки продолжают читать стихотворения, издаваемые тысячами книг. Когда-то, на закате Советской власти, казалось, будто Маяковский умер. А он жив. И, кажется, живее всех живых. О трагедии большого поэта, его брезгливости и отношении к матам (не спортивным) — расскажу далее.

ВСЁ ГЛАВНОЕ В СВОЕЙ ЖИЗНИ ОН УСПЕЛ ДО 22 ЛЕТ

Маяковский закончил свой земной путь выстрелом из нагана в сердце. Сердце, которое пылало заметнее других. Это случилось 14 апреля 1930 года, в 10 часов 17 минут в рабочей комнате поэта.

Психологи считают, что «способность к творчеству является высшим свойством психики, но и самым уязвимым». Это для потомков Маяковский стал памятником из гранита и стали, таким он пытался казаться для современников, в этом же пытался убедить сам себя. Но Лиля Брик, ставшая неизлечимой любовью поэта, вспоминала: «…Мысль о самоубийстве была хронической болезнью Маяковского, и, как каждая хроническая болезнь, она обострялась при неблагоприятных условиях».

Корней Чуковский называл поэта «самоубийцей по призванию». Но все попытки сбросить себя с корабля жизни были неудачными, как игра в русскую рулетку: «Один патрон в барабан — и поехали! Оба раза обходилось».

Изучением такой большой (не только от роста) личности занимаются во всём мире. И даже в Швеции. Бенгт Янгфельдт пишет о дневнике Маяковского 1922 года: «…даже в урезанном виде он — ошеломляющий документ, написанный человеком на грани психического срыва, может быть даже самоубийства. Полный текст — сплошной обвинительный акт против Лили: он винит её в полном безразличии к нему и в том, что она погубила его жизнь. Делая записи, он рыдал, страницы покрыты следами слёз, а большие размашистые буквы написаны рукой доведённого до предела человека».

Чтобы не разводить много букв, замечу, что причин для нервного срыва было много. Это и несчастная любовь к Лиле Брик (только вспомните известное «Лиличка! Вместо письма», хотя там он и пишет: «И в пролёт не брошусь, /и не выпью яда, /и курок не смогу над виском нажать»), и тянущиеся отсюда же неудачные романы. И оказавшееся в какой-то момент ненужным творчество.

Портал «Наша психология» пишет: «Всё главное в своей жизни Маяковский успел до двадцати двух лет: начать поэтическую карьеру, устроить скандальные футуристические гастроли и познакомиться с главной женщиной своей жизни». «Дальше — редакторская работа, разъезды, беспрерывные литературные дрязги и несколько более или менее продолжительных романов. <…> Когда изучаешь обстоятельства, предшествующие самоубийству Маяковского, — удивляешься не тому, что он это сделал, а тому, что не сделал этого раньше…», — пишет литературовед Дмитрий Быков.

На посмертных фотографиях видно, что Маяковский ушёл, как бы сказали на молодёжном сленге, «по красоте» — в бабочке. И с пулей в сердце («А сердце рвётся к выстрелу, а горло бредит бритвою…»).

За пять лет до гибели он напишет:

Я хочу быть понят родной страной,
а не буду понят —
что ж?!
По родной стране
пройду стороной,
как проходит
косой дождь.

А уже 17 апреля 1930 года улицы Москвы заполнят сотни тысяч людей. Скорбь разлилась по стране. Но какая душевная пустота и мука съели его — осталось за гранью советской биографии. Удивительного человека превратили в односторонний, плоский как круг образ. А он всей своей жизнью стремился к объёму, оставив, может быть, величайший след в русской культуре.

МЯГЧЕ ГРАНИТА

Выше я уже заметил, что образ поэта-трибуна только образ. В жизни Маяковский был другим. Современники ценили его за масштаб ума и хорошие манеры: «Я наивно думал, что Маяковский в жизни, в повседневном быту оставался трибуном, блестящим, остроумным оратором. Когда на одной из репетиций я познакомился с ним, он поразил меня своей мягкостью, обходительностью, просто воспитанностью», — вспоминал композитор Дмитрий Шостакович, с которым поэт работал над постановкой пьесы «Клоп» в 1929-м.

И всё же, говоря о Маяковском, многие представляют другой образ. Это же он шокировал дореволюционную Россию своей жёлтой кофтой и обращением: «Вам ли, любящим баб да блюда, / жизнь отдавать в угоду?!». К слову, это стихотворение «Вам» — одно из единичных, где поэт допустил использование мата. Хотя и говорят, что Маяковский матерился много, но это всё неправда. Исследователь русского футуризма Александр Парнис авторитетно заявляет: «Ничего подобного, всего три двустишия да трижды встречающееся слово «б…дь» — вот и вся нецензурщина в творчестве Маяковского. А остальные матерные стишки, которые уже обошли все уголки социальных сетей, — не более чем выдумки поклонников».

Маяковский был крайне чистоплотен. И это, кажется, не складывается с образом поэта-революционера, отсидевшего в одиночной камере Бутырки

ИСТОРИЯ В ЛИЦАХ

11 месяцев. Но вот ещё несколько фактов из биографии Владимира Владимировича. Он ездил со столовыми приборами в футляре и даже брал переносную ванну. Ставил бокал на шкаф, чтобы никто не мог до него дотянуться и отхлебнуть, никогда не пил и не ел из чужой посуды. Даже чистые стаканы обязательно протирал.

«Крайняя чистоплотность и брезгливость поэта отчасти объясняются тем, что его отец умер от заражения крови. Владимир мыл руки, как врач перед операцией, поливал себя одеколоном. Любые царапины, пусть и совсем мелкие, тщательно обрабатывались», — подчёркивает учёный секретарь Государственного музея В. В. Маяковского Наталья Качур.

СЛОВО СОВРЕМЕННИКАМ

Говоря о ком бы то ни было, ярче и достовернее других будут свидетельства современников. А они справедливо считали Владимира Маяковского гением.

«Когда я вспоминаю Маяковского, я тотчас же вижу эти глаза — сквозь обои, сквозь листву. Они на меня смотрят, и мне кажется, что в мире становится тихо, таинственно. Что это за взгляд? Это был взгляд гения… Это был король метафор… Среди тысячи созданных им метафор он создал одну, которая потрясает меня. Говоря о силе слов, он сказал, что той силе слов, которой «рукоплещут ложи», он предпочитает ту силу, от которой «Срываются гроба шагать четвёркою своих дубовых ножек». Так мог сказать только Данте» — Юрий Олеша.

Но среди обилия слов самыми интересными до сих пор считаю воспоминания Марины Цветаевой:

«Во-первых: когда мы говорим о поэте —дай нам бог помнить о веке. Второе и обратное: говоря о данном поэте, Маяковском, придётся помнить не только о веке, нам непрестанно придётся помнить на век вперёд. Эта вакансия: первого в мире поэта масс — так скоро-то не заполнится. И оборачиваться на Маяковского нам, а может быть, и нашим внукам, придётся не назад, а вперёд.

…Маяковский ушагал далеко за нашу современность и где-то, за каким-то поворотом, долго ещё будет нас ждать».

В советской литературе, конечно, сложился культ Маяковского. Это после передышки начала 30-х, когда о поэте забыли. В 1935 году, уже после смерти поэта, из-под пера Иосифа Сталина вышли крылатые слова: «Маяковский был и остаётся лучшим, талантливейшим поэтом нашей советской эпохи. Безразличие к его памяти и его произведениям — преступление…». Высказывание вождя цитировалось, и по стране прокатился бум имятворчества — переименования улиц, площадей, многомиллионные тиражи, памятники…

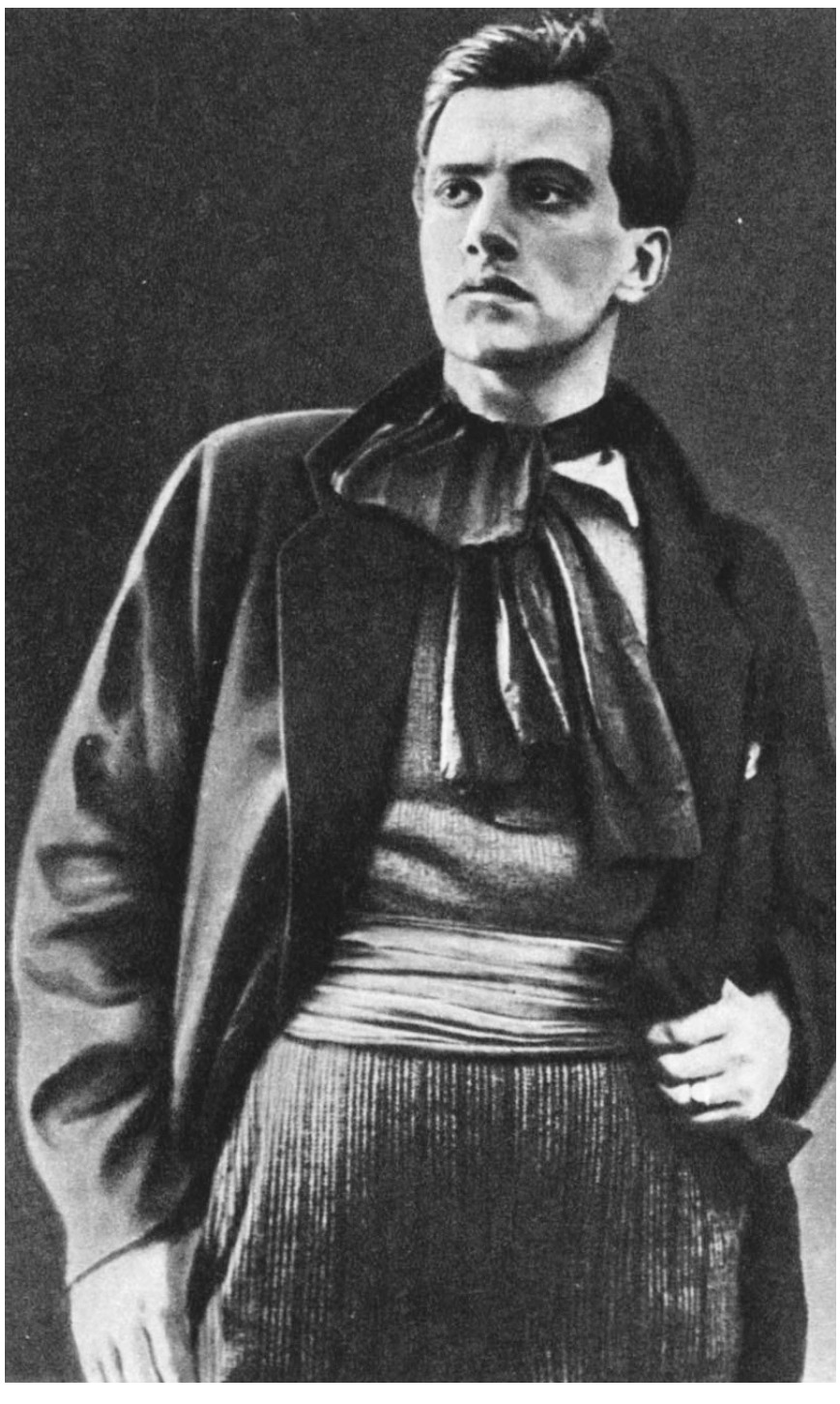

Кстати, в своей записке Сталин выражает личную готовность к увековечиванию памяти Маяковского, он заканчивает её такими словами: «Сделайте, пожалуйста, всё, что упущено нами. Если моя помощь понадобится, я готов».

Потомки-писатели также ценили талант великого поэта.

Роберт Рождественский писал: «Я встречал людей, которые говорили мне, что они не любят Маяковского. И мне жаль их… А я люблю Маяковского. Маяковского, который не кончился в день своей физической смерти… Маяковского, который продолжается.

Я люблю его за высочайшую человечность и яростную непримиримость. Я люблю его за советскость каждой строки. Советскость до конца».

«Маяковский будет необходим всегда… Вокруг Маяковского шли, идут и будут вспыхивать самые яростные споры, которые лишний раз доказывают его значимость, его гениальность. И, что бы мы сейчас ни решали в своём литературном деле (да только ли в литературном!), мы не можем обойтись без Маяковского, потому что он — как воздух, которым, хотим мы этого или не хотим, а дышать — надо!..» — писал о Маяке Михаил Дудин.

И сколько бы лет не прошло — сама планета дышит Маяковским. Он — художник слова и художник в прямом смысле этого слова, режиссёр и актёр, драматург и рекламщик. Маяковский вёл за собой, восхищал и ниспровергал. Продолжая шагать в будущее, он остаётся символом XX века.

И ПОСЛЕДНЕЕ. «ОСТАНОВИТЕ!»

Из воспоминаний Павла Лавута, автора книги «Маяковский едет по Союзу»:

«В седьмом часу утра (январь – темно!) в Сызрани узнаю, что нас обгоняет ташкентский скорый. Маяковский, слыша мой разговор с проводником, просыпается. Спрашиваю:

– Как быть? Не пересесть ли?

Маяковский, ещё в полусне, бросает:

– О чём речь? Конечно. Разделение труда: вы бегите оформлять билеты, а я соберу вещи.

Лишь выйдя из вагона, я понял абсурдность затеи: ветер, мороз, гололёд. На перроне ни души. Поезда стоят далеко друг от друга (метров 300), в разных концах перрона. Бегать невозможно, можно только семенить ногами. Носильщика не нашёл.

Я возвращался из кассы, держа в руке билеты и сдачу, когда увидел Маяковского с носильщиком. Но тут, на радостях, должно быть, я поскользнулся, упал и выронил билеты. Быстро подобрав их, я кинулся догонять Маяковского.

В эту минуту поезд тронулся, и я услышал крик:

– О с т а н о в и т е!!!

И поезд… остановился.

В это трудно сейчас поверить. Сознаюсь, что ни до, ни после этого я не ощущал такой силы голоса Маяковского».

Вячеслав КОНЧАКОВ

РАЙОН СЕЛЬСКОХОЗЯЙСТВЕННЫЙ

На семинаре для животноводов



Фото из открытых источников

В зале заседаний районной администрации состоялось совещание-семинар, на котором были подняты вопросы, касающиеся каждого сельхозтоваропроизводителя, занимающегося животноводством. Его участниками стали более 20 фермеров района, главы сельсоветов, специалисты Департамента ветеринарии Минсельхозпрода РХ.

ВРиП главы района Татьяна Акользина тепло поприветствовала всех участников, представила им специалистов Департамента РХ и пожелала всем плодотворной работы.

Главной темой семинара стали особо опасные болезни сельскохозяйственных животных. Об этом сельхозтоваропроизводителям подробно рассказала заместитель министра сельского хозяйства и продовольствия РХ – руководитель Департамента ветеринарии Г.О. Керимова.

Гульнара Оразметовна подробно остановилась на классификации опасных инфекций и призвала всех животноводов соблюдать меры безопасности от этих болезней: содержать животноводческие помещения в чистоте, своевременно обрабатывать их противоинфекционными средствами защиты от таких болезней. При этом акцентировала внимание всех на проведении обязательной идентификации сельскохозяйственных животных. На каждом фермерском или частном подворьях они должны быть чипированы и внесены в электронную похозяйственную книгу как муниципалитета, так и Российской Федерации в целом, остановилась на нормативно-правовой базе при её проведении.

Начальник отдела болезней животных и организации противоэпизоотических мероприятий Департамента ветеринарии Е.М. Баулин рассказал об эпизоотической ситуации по АЧС, высокопатогенному гриппу птиц, ящуру и другим болезням на территории РФ, РХ, о мерах по предупреждению заноса и распространения инфекционных заболеваний животных на территории Хакасии.

При этом отметил, что в целом эпизоотическая обстановка в нашем районе остаётся в пределах нормы, в республике она также стабильна, за редким исключением отдельных вспышек инфекции.

В заключение совещания специалистами Департамента ветеринарии РХ животноводам района были даны рекомендации по предупреждению и распространению особо опасных болезней сельскохозяйственных животных.

В первую очередь сельхозтоваропроизводители всех форм собственности, занимающиеся животноводством, должны соблюдать на территории своих хозяйств все требования Роспотребнадзора. Своевременно производить эпизоотические мероприятия против этих инфекций, и что немаловажно, вакцинировать животных, повсеместно их идентифицировать.

Нина АПАЛИКОВА

САЯНСКАЯ ЗАРЯ
№ 16 (9873) 1 августа 2023 года
sayanzarya@yandex.ru

ЭТО ИНТЕРЕСНО

Они ушли в бессмертие… Их помнит Бейская земля. Сергей Пайков

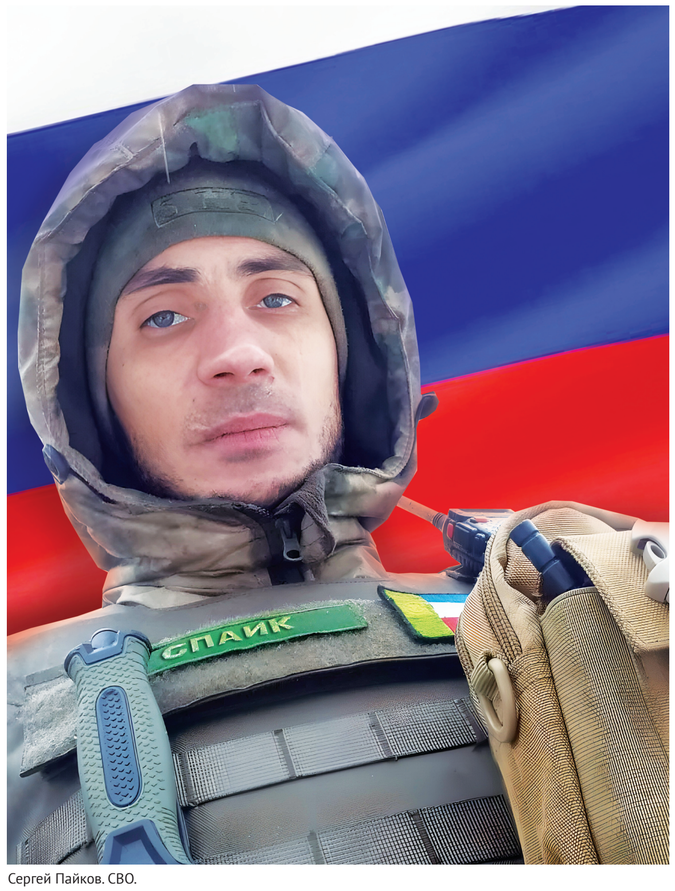

Сергей Пайков. СВО.

Бейская земля теряет лучших сыновей: сильных, гордых, отважных, любящих свою страну. Так, 29 марта 2023 года перестало биться сердце молодого защитника Родины, ценой собственной жизни вставшего на пути неонацизма. Таким был Сергей Пайков из с.Бея.

Признаюсь честно. Писать о погибших Героях для меня тяжело. Тяжело видеть слёзы родных и близких, друзей, окунаться в горе с головой, переживая всю боль потерявших родного человека родителей, детей, жён, бабушек и дедушек. Собирать информацию буквально по крупицам, беседуя далеко не с одним человеком… Но сегодня я немного изменила формат, потому что кардинально редактировать или что-то изменять в собранной Галиной Михайловной Фроловой о Сергее Пайкове информации не поднялась рука. Статья получилась самой объёмной из ранее опубликованных, но очень душевной, яркой и эмоциональной…

СЕРЁЖКА…

— Серёжа родился 12 сентября 1992 года. В это день солнце было по-особенному ярким и ослепительным. А в наш дом пришла Любовь. Это не какие-то красивые слова. Чистая правда. Это мальчик любовь раздавал щедро, всем вокруг, никого не оставляя в стороне. Всегда чувствовал тех, кому эта любовь нужна была особенно, — рассказывает о любимом сыне мама — Татьяна Пайкова. — Серёжа дарил цветы. Всегда. Огромные букеты одуванчиков, купавок, сирени. И когда я видела его в последний раз, он был с огромным букетом. Декабрь — холод и ветер, а в его руках огромный букет роз и гербер. Долго они стояли на моём столике, эти герберы до сих пор лежат между страниц моего артбука, который я боюсь открывать, потому что сердце плачет, понимая, что это последние цветы, которые подарил мне сын. Хотя нет. Не последние. Последние он подарил мне после похорон, через неделю. Странная история, на грани надежды и мистики. Когда мы пошли покупать на похороны цветы, в Бейском магазинчике их оставалось всего пять, и продавец спросил нас – возьмём ли мы четыре? Но я ответила, что жаль бросать одинокую гвоздику и мы забрали все. Я поставила их в воду в старой летней кухне, а в день похорон отправила мужа забрать их. Супруг посмотрел, но почему-то в совершенно другом месте. Спустя полторы недели я зачем-то зашла в летнюю кухню и увидела, что все пять гвоздик стоят, ничуть не повядшие, словно ждут меня. Можно рассуждать здраво, но кому нужны здравые рассуждения? Я знаю, что это были последние цветы, которые Серёжа подарил мне. Больше не подарит.

Война отняла у меня его цветы. Война отняла у меня его объятия. Серёжка всегда обнимал. Всех нас. У меня до сих пор на руках тепло его тела. Последние объятия. Тогда в декабре. Я не думала даже, что обнимаю его в последний раз. Но запомнила. Худенький такой. Форма такая тоненькая. Тёплый, живой. Дрожал. Спросила: *«Ты не замёрз?». «Нет,* — говорит, — *это расставаться не хочется. Но ничего, скоро весна, приеду в отпуск. Только ждите».*

Мы ждали. Никогда не допускали мысли, что он может не вернуться. Глупые. Война.

Он ведь добровольцем пошёл. Как только началась мобилизация — звонил постоянно, спрашивал: не пришла ли ему повестка? Устал ждать, поехал в военкомат сам. Забрали на другой день. Он всегда говорил, что долг мужчины — защищать интересы Родины. Как бы больно сейчас не было, я горжусь своим сыном.

СЫТЫЕ-НЕМЫТЫЕ

— Для участия в СВО Серёже пришлось полностью переквалифицировать военную специальность. Месяцы упорной учёбы. Он стал стрелком-наводчиком. Ребята говорили: *«Лучший среди нас!».* Я уверена, что так и было, — продолжает рассказ мама. — Через месяц военных действий Серёжа был назначен ефрейтором и заместителем командира боевой машины. О войне рассказывал шутками. Не хотел тревожить нас. Из его уст всё было смешно — голые с автоматами отбивали атаки отрядов ВСУ, голые потому, что в бане мылись, успели, говорит, одни штаны натянуть. Не умею рассказывать как он. Но он смешно рассказывал. А вот о том, как он в одиночку, надев бронежилет под минометным огнём, вытаскивал ребят из горящих машин — он нам не рассказывал. Об этом рассказали мальчишки-однополчане. Уже после…

Самая большая беда на войне, по словам Серёжи — отсутствие возможности помыться. Звонил во время передышки быстро. О себе говорил: «сытые, немытые». Весь семейный чат пестрит этим «сытые-немытые». Вот мы и думали, что всё у него там хорошо, только грязный и скучает. Это тоже ведь маленький подвиг — звонить домой, ослепительно улыбаться и делать вид, что всё там хорошо. Когда ничего хорошего не было. Так могут только настоящие мужчины. Серёжа таким и был. Воином. Настоящим мужчиной. Он ушёл от нас так рано. Но за его спиной много спасённых жизней. Он ведь мог бы и жить. Но сложилось так, что после ранения написал отказ от дальнейшего лечения и пешком ушёл к своим, на позиции, не мог оставить друзей. Нашёл свой взвод в чужих лесах. И там, в окопах, остановилось сердце. Назад до госпиталя довезти не успели. Но это был его выбор. Быть со своими до самого конца.

НЕУБЕРЕГА

— Меня просили написать его биографию, получается так плохо. Ещё очень больно, со дня его смерти прошло очень мало времени. И на его месте в душе сейчас просто чёрная дыра. Но я попробую ещё раз ради него, ради его сына, потому что воспоминания стираются. Время всё стирает: мелочи, слова, поступки…, — продолжает Татьяна. — В детстве – обычный ребёнок. Неуберега такой. Постоянно в синяках и ссадинах, как и положено мальчишке в любом возрасте. Очень заботливый, очень чувствительный. Проливает слёзы над песнями Тани Булановой, над бездомными животными. Сидим как-то за столом, обедаем, подскакивает, хватает кусочек хлеба: «Бедные ваебики» — и убегает на улицу. Оказывается — за окном прыгают голодные, замерзшие воробушки — их надо накормить. В этом весь Серёжка. Помню его неумело накрошенные салатики. У кого-то кофе в постель, а мне ребёнок готовил салатики.

Любит тайгу, рыбалку, природу. Постоянно в походах с друзьями, с моим отчимом. В лесу просто оживает. Знает названия сотен грибов, ягод, трав. Внутри этого ребёнка встроен компас. Ориентируется в лесу, как в поле открытом. Смеётся над сказкой «Морозко» — ну, как можно из лесу не выйти?

Учится в Бейской школе. Плохо учится. И поведение хромает. Типичный обитатель школьной «камчатки». Оказывается — это так неважно. Сейчас вспоминаются не плохие оценки, а толпы друзей в нашем доме. Увлекается музыкой. Правда, из музыкальной школы сбегает через год, не осилив баян (кстати, потом постоянно вменяет мне, что не настояла, чтоб окончил эту школу), пишет незамысловатые стихи, читает Реп, снимает клипы. Берёт под своё любящее крыло бабушку чужую абсолютно, живущую неподалёку: носит ей воду, дрова, слушает её бесконечные воспоминания. Она ему потом письма смешные в армию писала: «Дорогой мой «СирОженька»… Школу оканчивает в деревне Будёновка. Там, кстати, и поведение, и оценки исправляет. Выпускной. Поступает в местное училище, учится на тракториста-машиниста. Это абсолютно не его профессия, но… Я снова не права. Нужно было отпустить его учиться на какую-то профессию, к которой у Серёжки лежит душа. Побоялась отпускать такого шебутного мальчишку одного в город. Активист. Участвует во всех мероприятиях, театральных постановках, по-прежнему пишет свой реп. Счастливые годы. Много фотографий того периода. На всех абсолютно счастливые синие глазищи эти.

Потом армия. Очень хотел Серёжка в армию. В год его призыва какой-то бардак творился в призывной компании. Мы отвозили его «служить» раза четыре. А в последний отправили одного, и вот именно в этот раз его забрали. Приехали к поезду. Он очень счастливый был. Народу, как всегда, собрал много, очень много. Смотрю на фотографии с его проводов — все счастливые, смеются. Необычно так. Другие провожающие косили взглядом на нас, искренне не понимая, почему мы так радуемся, расставаясь с ребёнком на год. Но мы просто понимали, что исполняется Серёжкино заветное желание — пойти в армию, Родине послужить. Служил в лётных войсках, в Ростовской области. Был отмечен Благодарственными письмами командира части. Скучал по дому, конечно, но отслужил достойно. Его много раз после армии звали учиться на офицера, но отказывался по разным причинам. Чаще всего — боялся разлуки с семьёй. Разлука давалась ему особенно тяжело.

Ещё до ухода в армию встретил свою будущую жену. Влюбился сразу. Много писал мне о своей Анжеле. Чудесная девочка, наша сразу, как будто знали её всю жизнь. После армии сыграли свадьбу, родился сын, так похожий на него. Смотрит теперь на нас Серёжкиными глазами. Сансара.

Серёжка долго искал себя, менял много мест работы. Могу сказать, что везде очень быстро становился лучшим работником, но быстро остывал и искал что-то новое. В последние перед СВО годы работал в фирме по озеленению Абакана. Невероятно тяжёлая физически работа. Но ему очень нравилась. Он с такой гордостью показывал свои объекты, которые благодаря его работе становились красивыми: зелёными, ухоженными. Воевал с голубями, которые склёвывали посаженный им газон. Это бесконечное сражение с голубями – прямо отдельный семейный анекдот. Странно, я никогда не могла бы подумать, что именно такая работа придётся ему по душе. Тяжёлая, грязная, но делающая этот мир прекраснее. Когда звонил с войны — мечтал, как он вернётся и снова будет свои газоны, цветы и ёлки садить. Не посадит уже. Но Анжела и маленький Амир знают — здесь папа красиво делал. Эти ели он посадил. Его нет, а ели тянутся к небу, напоминая о нём.

ВМЕСТЕ, РЯДОМ, НАВСЕГДА…

— Когда началась СВО, в марте 2022 погиб Серёжин друг — Александр Картаев. Это стало для него тяжёлым ударом. Он даже ходил тогда в Абаканский военкомат, просился на фронт, но в том марте что-то не сложилось. Ушёл 5 октября. А погиб, получается, через год после Саши. Саша — 22 марта, а Серёжа — 29. И лежат они теперь рядом. Два простых русских мальчишки, которые отдали свои жизни, отстаивая интересы своей Родины. Почти во всех Серёжкиных письмах есть фраза: *«Вы ещё будете гордиться мной».* Так и случилось.

Когда в семье рождается мальчик, поздравляя родителей, почти всегда говорят: «Защитник родился!». Я никогда не думала, что моим сыновьям придётся защищать интересы своей Родины с оружием в руках, как наши деды и прадеды, уничтожая фашизм — самое мерзкое, что может зародиться в людях. Всегда так боялась войны, ведь я застала поколение Победителей и об ужасах войны знала из первых уст — от ветеранов и тружеников тыла. Я молюсь, чтобы этой войне поскорее пришёл конец, чтобы все сыновья вернулись к своим мамам. А наш защитник окончил свой бой. Мы всегда будем помнить его ослепительную улыбку, добрые печальные глаза. Спи спокойно, сынок. Твоя семья гордится тобой, — вытирает слёзы мама.

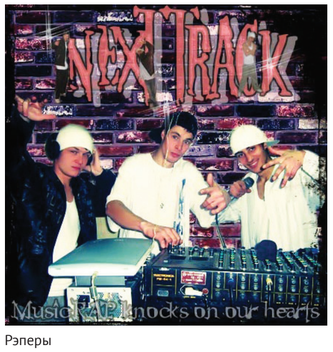

Рэперы


Сергей Пайков (3 года) с родителями.

БЕСКОНЕЧНО ЛЮБЛЮ…

Анжела, супруга Сергея:

«Мы познакомились в 2011 году, так странно нашлись в жизни друг друга, что больше не хотелось расставаться, но впереди была Армия. И вот прошёл год, он вернулся домой, и мы поженились.

Я никогда не встречала в жизни таких людей, с таким большим любящим сердцем и открытой душой, в нём было всё, что мне было так нужно, и казалось, что он просто идеальный, как пишут в журналах и показывают в фильмах. Он всегда меня баловал, даже когда и возможностей у нас особо не было, приходил домой с цветами, или брал мою любимую шоколадку, и никогда обо мне не забывал, у нас будто особая связь с ним была. Время шло, и тут мы узнаём, что в скором времени мы станем родителями, счастью нашему предела, конечно, не было, Серёжа был очень рад, и ждали с нетерпением нашего сына. Он был безгранично счастлив, и придумал ему имя — Амир, честно сказать, мы долго все свыкались с этим, спорили, но Сергея было не переубедить. И вот, рождается прекрасный мальчик, так похожий на папу…

… Спустя время сын идёт в сад, школу. Начинается военная специальная операция, и Серёжа, как и многие мужчины нашей страны, не может сидеть в стороне. Он пошёл в военкомат, но ему сначала отказали, мол, пока не нужны парни. Живём дальше, Серёжа работает в озеленении, облагораживая районы города Абакана, засеивая красивые газоны на новых скверах. Объявляется мобилизация. И тут он опять идёт в военкомат и тут-то уже, Серёжу забирают. Он был очень счастлив на самом деле, так как давно был готов идти служить, чувствовал, наверное, что это его.

Мы, его семья, даже и не отговаривали уже, так как видели, что это решение мужчины, которого, собственно, сложно было переубедить. Проводили Серёжку 5 октября 2022 года. Несмотря на все сложности, режим, он был так счастлив последних полгода, скучал, конечно, и хотел домой к нам.

Когда они были на позициях, с соседней деревни к ним приходили дети, видели в них защиту, хотели быть с ними, похожими на них. И даже когда они передвигались с места на место, дети находили их и приходили снова к дяде Спайку, как они его называли.

Серёжа — один из немногих людей, который никогда не прятался за спины других парней.

… 12 апреля будет сложно забыть когда-либо, в этот день сообщили о том, что Серёжи не стало…

Невозможно описать всё то, что происходило и происходит в душе до сих пор.

Ребята, которые до сих пор находятся в зоне СВО, очень хорошо отзываются о нём как о человеке, о друге, о товарище, который был смелым, сильным.

Командир экипажа звонил, рассказал об его подвиге, о том, как Серёга, не прячась, спас ребят из горящих машин после обстрела. Говорит: *«Твой Серёга, надел бронник, и просто побежал пацанов выдергивать из горящих машин. Он всех нас спас. Наш улыбака».* Говорил о том, что им его очень будет не хватать, что Серёга был одним из лучших бойцов.

Серёжа был заместителем командира боевой машины, оператором-наводчиком.

Он всегда был душой компании, у него такая энергия нереальная. Нам грустно и плохо без него, но мы очень гордимся!

Сын гордится. Однажды Амир забыл в магазине свой кошелёк, и говорит мне: *«Мам, ты сходи, забери, но ты скажи тёте, она меня точно запомнила, я её апельсинкой угостил, и рассказал, что мой папа на войне, защищает нашу страну».*

Нам будет его очень не хватать! Всегда… Но даже наш маленький сын, говорит: *«Папа всегда рядом с нами, он обнимает нас и оберегает,*

(Начало. Окончание на стр. 12)

САЯНСКАЯ ЗАРЯ
№ 16 (9873) 1 августа 2023 года
sayanzarya@yandex.ru



Свадьба с Анжелой

(Окончание. Начало на стр. 10)

папа в наших сердцах».

Я безмерно благодарна ему за каждую минуту, проведённую вместе… И знаю, что если бы нам было предначертано встретиться вновь, я бы не задумываясь провела с ним ещё не одну жизнь. Бесконечно люблю…»

Любовь Николаевна Мыцыкова, бабушка:

«Этого человека я буду помнить, пока сам буду мыслить хоть немного. Всегда буду помнить! Он занимал и занимает очень большой объём моей жизни и памяти, очень позитивный объём. Я не жалею о знакомстве с этим ярким человеком», — друг Сергея, Роман Емельянов.

«Я сегодня разговаривала о Серёже. Вспоминала, как мы дружили, как дрались и мирились. Я очень люблю его таким, каким он был, настоящим», — Евдокия Штыгашева.

Перед отправкой в Угледар командир отделения говорил моей дочери, маме Сергея: «*Ваш сын Серёжа — это самый лучший стрелок, ответственный солдат. Настоящий человек, который любит друзей, уважает их, ценит. Это главные качества, которые вы воспитали в нём*».

— Вот такие отзывы о моём внучке, — рассказывает бабушка. — Промелькнул, как звёздочка, и остался в памяти людей.

Много времени Серёжа проводил в Будёновке, где я жила. А народ там особенный — коммунары. Этим всё сказано: люди добрые, открытые, отзывчивые. Вот и Серёжа был таким. Уважительно относился к старшим. Его очень любили деревенские бабульки. Он обязательно поздоровается с каждой, поможет донести сумки. Я так вообще не помню, чтобы он мне сказал: *«Не хочу, не буду!»*. Даже из Абакана приезжал, чтобы наколоть дрова или выкопать огород.

Любил походы в тайгу. Ягоды, лекарственные травы — всё собирали вместе с ним. Иногда попадали под дождь в лесу. Вымокнет, замёрзнет, но никогда не хныкал, не жаловался. Однажды, когда ко мне приехала подруга, мы пошли собирать грибы. А она плохо разбирается в них, набрала немного. Серёжа, ему было лет 8, подбежал со своим пятилитровым ведёрком и всё высыпал ей. «*Я,* — говорит, – *ещё наберу, а вам обидно*». До сих пор Галя помнит этот случай бескорыстия, хотя прошло более 25 лет. Вообще, Серёжа никогда не был жадным. Делился последним. Об этом говорят и его фронтовые друзья.

Многому его научил отец. Он умел делать всё. Быстро, качественно. Не чурался никакой работы. Обить дом сайдингом, поставить ворота, вырастить газон… Говорил: «*Приду с СВО, снова пойду на газоны*». Он работал там бригадиром. И его ждали.

Никто не уговаривал его от участия в СВО. Это было решение настоящего мужчины. Говорят, о тех, кто ушёл навсегда, или хорошо, или ничего. Вот хорошее о моём любимом Серёже, которого я продолжаю ждать и смотрю все известия о его 3-й мотострелковой роте, где остались его друзья: Яр, ХАхол, Мазай, Рэмбо и другие. Победы вам, ребята! Вернитесь живыми!

Галина Михайловна Фролова, близкий друг семьи:

— Серёжу Пайкова я знала с раннего возраста. Это был очень подвижный, любознательный, озорной, как все мальчишки. Очень добрый и внимательный по отношению к старшим, в любой момент готов был прийти на помощь. Очень любил своих родителей, братьев, а особенно свою бабушку Л.Н. Мыцыкову. Она часто брала его с собой в тайгу за ягодами, грибами, научила собирать лекарственные травы. Он умел слушать и слышать пение птиц, восторгаться красотой природы. Однажды появились первые цветы — одуванчики, Сергей сорвал несколько штук и принёс мне на ладошке со словами: «*Это Вам!*». Я его поблагодарила и сказала, что одуванчики очень похожи на солнышко. Он мне ответил: *«Вот, сколько солнышек Вам подарил!»*.

Серёжа был очень солнечным и добрым человеком. И друзья у него были настоящие, верные. В 2022 году он пошёл добровольцем защищать честь и независимость нашей Родины. Последний раз я его видела в магазине 27 декабря 2022 года. У кассы стоял высокий, красивый, в военной форме молодой человек. Он улыбнулся, увидев меня. Почему-то мне стало тревожно, полились слёзы. Сергей меня обнял, прижав к груди, и сказал: «*Всё будет хорошо*». Я ему ответила: «*Серёжа, береги себя*». Потом он снова обнял меня. Это была наша последняя встреча.

Я всё понимаю, что его с нами нет, но принять не могу. Не стало сына, мужа, отца, внука, друга… Сергей очень торопился жить, у него были грандиозные планы на будущее, но судьба распорядилась по другому…

Ирина Картаева, мама Александра, друга Сергея:

— Серёжа был другом моих детей — Кирилла и Саши. Они дружили с подросткового возраста. Собирались все вместе большой компанией: Женя Гущин, Дима Байкалов, Антон Кокшаров, Миша Сизоненко, Женя Поздеев, Дима Марьясов и многие другие. Время проводили интересно. Ездили на озеро на рыбалку, жарили шашлыки, часто были в лесу. Всегда около нашего дома был смех и радость, мальчишки все были активные. У Сергея всегда было хорошее настроение. Позже я познакомилась с его бабушкой — Любовью Николаевной. Добрее этого человека в своей жизни не встречала. Мы с Сашей приходили к ней в гости, где часто был Серёжа. Помню, Саша завёл себе щенка стаффорда, и у Серёжи тоже появилась собака этой породы. Они вместе гуляли с собаками, занимались с ними. Саша с Серёжей могли запросто помочь Любови Николаевне по хозяйству.

В нашем Гагаринском саду мальчишки часто собирались, играли на гитаре, жарили картошку с салом. Играли в футбол, рассказывали анекдоты, шутили. Было хорошее, доброе время. Потом у Сергея появилась семья, жена и ребёнок. Саша ездил к Сергею в гости в Абакан. И Анжелу с Амиром принял как родных. Как бы ни было в жизни, ребята всегда друг друга поддерживали.

Когда у нас случилось горе, Саша погиб на Украине, принимая участие в СВО, Сергей очень переживал за друга. Был вместе с Анжелой на похоронах, на поминках, чтобы поддержать, утешить. Позднее я узнала, что Серёжа принял решение пойти на СВО и справедливо постоять за погибших друзей. Я с ним часто общалась по социальным сетям. Знала, что он проходил обучение в Белоруссии, учился в Омске. Анжела с Амиром ездили к нему в отпуск. Они все так любили друг друга. Амир очень похож на Серёжу. Хорошо, что осталась его частичка на Земле. И вот теперь их похоронили вместе — моего Сашу Картаева и Серёжу Пайкова. Вместе, рядом…

Боже, благодарю тебя за светлых воинов, за настоящих мужчин, которые не смогли сидеть дома во время опасности для своей страны. Мальчики, которые всё время смеялись и шутили, оказались серьёзными воинами. Пре-



С сыном Амиром

клоняю голову перед ними и горжусь Сашей и Сергеем.

Галина Степановна Купчигина, первая учительница:

— Сергей в младших классах отличался как способный ученик, ровно занимался по всем предметам. А особенно любил много читать. На уроках был активен. Ему характерны такие качества как искренность и точность в делах. Зарекомендовал себя как ответственный, дисциплинированный, трудолюбивый мальчик. У Сергея было развито чувства долга. Он всегда добросовестно относился к выполнению общественных поручений. Имел хорошую память, с большим интересом относился к изучению школьных предметов, сознательно и правильно выполнял все задания. Хотел знать больше, чем мог, поэтому искал необходимую информацию в дополнительных источниках.

По характеру Серёжа был человеком весёлым, искренним. Он был очень энергичным, настоящим непоседой, ему хотелось узнать всё сразу и поделиться с товарищами. У него были разносторонние интересы, посещал различные секции и кружки. Рос жизнерадостным человеком, его окружали друзья: и в классе, и в школе, и во дворе. С одноклассниками поддерживал хорошие отношения. Рос в полной семье, родители сами принимали активное участие в жизни школы и класса и стремились привлечь к этому сына. Мама всегда посещала родительские собрания, была членом родительского комитета.

Игорь Евгеньевич Грудинин, учитель технологии:

— Сергей очень спокойный, вежливый, культурный и добрый парень. Я был у него мастером, когда он учился в ПУ-15. Много было у нас хулиганов, но Сергей никогда не был в этом замечен, очень положительный, во всех смыслах слова, молодой человек. К Сергею можно было всегда обратиться за помощью. Если нужно, то он мог отдать «последнюю рубаху» человеку! В группе был главным художником, все стенгазеты и посты вышли из-под его кисти. Руководил редколлегией, старался всегда добиваться успеха. А ещё он всегда держал слово, если Сергей пообещал, то можно не сомневаться, всё будет сделано качественно и в срок!

Наталья Викторовна Девятайкина, учитель русского языка и литературы:

— Пайков Сергей… Написала это имя и задумалась. Что я могу сказать о своём бывшем ученике? Среди шумных и вечно что-то вытворяющих мальчишек его класса он выделялся. Скромный, тихий. Не бойкий на слово, но думающий, умеющий как-то по своему изложить те мысли, что приходили в его мальчишескую голову.

Работа учителя замечательна тем, что маленький человек может раскрыться перед тобой неожиданно, и ты бываешь порой поражён, удивлён. Так было и с Сергеем. Как-то читая его сочинение о героях литературы, на которых он бы хотел равняться, поразилась его мыслям о том, что герои — это люди, которые живут рядом с нами, ничем от нас не отличаются, но в нужный момент они делают шаг вперёд, когда остальные ещё думают, сомневаются. Подумалось тогда: «*Ведь ещё ребёнок,* а *мысли такие взрослые*».

Сергей был добрым, отзывчивым, честным, всегда готовым прийти на помощь парнем, имел активную жизненную позицию, умел отстаивать свою точку зрения. Среди одноклассников пользовался уважением за весёлый нрав, бесконфликтность, умение сопереживать каждому. Сергей умел дружить: друзья всегда могли рассчитывать на его помощь. Кроме всего сказанного, Сергей был очень скромным парнем, с широко раскрытыми глазами, с очень доброй улыбкой. Он любил свою семью, любил свою школу. Он любил свою Родину, и, конечно, пошёл выполнять свой долг, как того и требовала от него страна.

Действительно, он был очень дисциплинированным, очень любознательным, пользовался уважением у всех. Сегодня, когда Сергея нет с нами, понимаю, что эта внутренняя душевная зрелость в нём была уже тогда. Когда можно было «отсидеться», как говорят некоторые, Сергей сделал свой выбор — свой шаг вперёд.

Светлая память о Сергее как о верном товарище, о доблестном воине, самоотверженном защитнике Родины навсегда останется в наших сердцах.

Я думаю, что такими учениками как Сергей Пайков мы можем гордиться.

Людмила Геннадьевна Агибалова, директор Бейского ЦДТ:

— О смерти говорить всегда тяжело, вдвойне больно, когда уходят из жизни молодые ребята. Ребята, которые могли бы ещё очень много принести доброго, хорошего, полезного родным, семье, малой родине. Невосполнимая потеря не только для родных и близких, но и для всех нас.

Пайков Сергей — наш земляк, родился и вырос на Бейской земле, учился в Бейской школе и параллельно занимался в творческих кружках нашего Центра детского творчества. Помню маленького белозубого мальчика, голубоглазого, постоянно улыбающегося и придумывающего шутки на очередную игру КВНа.

Здесь в ЦДТ он рос как в семье, здесь рядом с ним его мама преподавала в художественной студии, здесь друзья КВНщики.

Друзья для Сергея — это особая тема. Дружба для него не простое слово, это то, что для мальчика-подростка-мужчины Сергея — это понятие нравственное, и в душе его высокое и неоспоримое.

Думаю, Сергей из той категории настоящих мужчин, которые в трудное время встали на защиту нашей Родины, будущего наших детей. На самом деле героями не рождаются, ими становятся. Сергей погиб как герой, и память о нём будет жить в сердцах тех, кто его знал.

Я верю, фашизм, как короста,
С земли украинской сойдёт.
Я верю, но как же непросто
Убитых вести жуткий счёт…

АНГЕЛ-ХРАНИТЕЛЬ

Вот, что говорят парни, что были с Сергеем рядом на СВО продолжительное время…

«*Про Спайка могу сказать следующее, самый жизнерадостный человек из всех, что я когда-либо встречал. Просто безумное количество позитива всегда от него исходило. Никогда его не видел ни грустным, ни каким-то подавленным, всегда весёлый. Всегда мог поддержать, помочь советом. Нам тебя очень не хватает, братишка. Мы тебя помним*».

ХАхол

«Отважный был человек, побольше бы таких людей в рядах военнослужащих. Ты, братишка, всегда будешь с нами в наших сердцах.…»

Малой
(Командир 3-го отделения)

«Весёлый парнишка был, постоянно с нами на позитиве, в отличном настроении, мог любого прикрыть собой. На позициях было такое, что парни, которые в ступор вступали, закидывал их в блиндаж, рискуя своей жизнью. Был отличный пацан, всегда будет с нами».

Кос
(Зам. командира взвода)

«Спайк для меня был не просто боевым товарищем, но и другом. Он был очень надёжным человеком. Всегда мог прийти на помощь. На него всегда можно было положиться, никогда он не бросит и не подведёт. Очень жаль, что с нами его больше нет… Я горжусь, что был знаком, и мне удалось послужить с ним».

Турист

«Сейчас сидел, вспоминал про Серёгу, случай такой пришёл в голову. Для нас это обыденность, а для сына, мамы и для тебя Анжел, это ещё один момент, который характеризует Спайка, каким он был человеком бесстрашным всётаки и отчаянным.

Как-то приехали с позиции. Я, ХАхол и Спайк решили сходить в баню помыться. Баня — это единственная радость, и их как таковых там не было. Нужно было её сделать. В эти дни, как раз когда мы там были, деревня подвергалась обстрелам. Пришли в баню, она была недоделана, там не было трубы. Серёга с ХАхлом помоложе, залезли на крышу ставить трубу, я таскал воду. В этот момент, когда они там сидели, начались прилёты, их, естественно, как ветром оттуда сдуло, но трубу они поставить успели, печку затопили. Сидим в подвале, прилёты не прекращаются, Серёга говорит: «Да я уже задолбался тут сидеть, даже если прилетит, помирать — так чистым. И пошёл мыться. Ты представляешь, кругом прилёты, а они с ХАхлом моются в бане… Потом дождались меня, и мы пошли чистые, счастливые к себе на ПВД.

Серега был такой человек, он заряжал нас всех бесстрашием, то есть когда рядом находились, мы верили в то, что с нами ничего не может произойти, что всё будет хорошо.

И после того как Серёги не стало, мы неоднократно чувствовали и удивлялись тому (я просто боюсь сглазить), но нас что-то охраняло и берегло. К нам приходили новые люди, мы их теряли, но старый наш костяк беда сильно не коснулась. Мы очень сильно ощущали, какую-то защиту, какой-то Ангел-Хранитель нас оберегал. Я много думаю сейчас, анализирую, и мне кажется, что это Серёга нас охраняет, как он нас и охранял при жизни, как он нас заряжал.

Он никогда не унывал, это наш «Улыбака». Тебе хреново — он улыбается, мины летят — он улыбается…

Вот такой был человек, нам очень его не хватает, и таких людей я вряд ли встречу в своей жизни. Каждый человек хорош по-своему, но Спайк — это Спайк. Я счастлив, что я был с ним знаком…».

Яр (Командир экипажа)

Галина ФРОЛОВА,
Ольга КОТЕЛЬНИКОВА



Декабрь 2022 года. Короткий отпуск. Проводы.

САЯНСКАЯ ЗАРЯ
№ 16 (9873) 1 августа 2023 года
sayanzarya@yandex.ru

ВОПРОС-ОТВЕТ

Прокуратура разъясняет

На вопросы жителей отвечает помощник прокурора Бейского района Н.Ю. Костина:

Вопрос: У меня незаконно изъяли паспорт гражданина РФ, какая ответственность предусмотрена за это?

Ответ: Положением о паспорте гражданина Российской Федерации, утверждённым Постановлением Правительства Российской Федерации от 08.07.1997 № 828 (далее – Положение), паспорт гражданина Российской Федерации является основным документом, удостоверяющим личность гражданина Российской Федерации на территории Российской Федерации.

Статьей 19.17 Кодекса Российской Федерации об административных правонарушениях предусмотрена административная ответственность за незаконное изъятие документа, удостоверяющего личность гражданина (паспорт), или принятие документа, удостоверяющего личность гражданина (паспорт), в залог, которое влечёт наложение административного штрафа на граждан и должностных лиц от 100 до 300 рублей

Согласно пункту 22 Положения запрещается изъятие у гражданина паспорта, кроме случаев, предусмотренных законодательством.

В соответствии с пунктом 21 Положения паспорт лица, заключённого под стражу или осуждённого к лишению свободы, временно изымается органом предварительного следствия или судом и приобщается к личному делу указанного лица. При освобождении из-под стражи или отбытии наказания в виде лишения свободы паспорт возвращается гражданину.

СООБЩЕНИЕ О ВСТУПЛЕНИИ СУДЕБНОГО РЕШЕНИЯ В ЗАКОННУЮ СИЛУ

Вступившим в законную силу 05 июля 2023 года решением Верховного суда Республики Хакасия от 21 марта 2023 года административное исковое заявление Трейзе Светланы Федоровны удовлетворить.

Признать решение Совета депутатов Бейского района Республики Хакасия от 21 сентября 2020 г. № 257 «Об утверждении коэффициента для определения размера арендной платы за земельные участки в зависимости от вида разрешенного использования и категории земельных участков на территории муниципального образования Бейский район» в части утверждения коэффициента (Кв) в размере 0,0284 в отношении земельных участков в видом разрешенного использования для выращивания зерновых и иных сельскохозяйственных культур (код вида разрешенного использования 1.2); коэффициента (Кв) в размере 0,5344 в отношении земельных участков с видом разрешенного использования для обеспечения сельскохозяйственного производства (код вида разрешенного использования 1.18) не соответствующим иному нормативному правовому акту, имеющему большую юридическую силу, не действующим со дня вступления решения суда в законную силу.

БЕЙСКИЙ РАЙОННЫЙ СУД

Подача искового заявления



Фото из открытых источников

Гражданское законодательство основывается на признании равенства участников регулируемых им отношений, неприкосновенности собственности, свободы договора, недопустимости произвольного вмешательства кого-либо в частные дела, необходимости беспрепятственного осуществления гражданских прав, обеспечения восстановления нарушенных прав, их судебной защиты.

Подача искового заявления, один из способов защиты своих гражданских прав, и, конечно же, нужно знать, как правильно обратиться в суд. Подача искового заявления, должна соответствовать требованиям статьи 131 Гражданско-процессуального Кодекса РФ. Согласно которой, исковое заявление подаётся в суд на бумажном носителе или в электронном виде, в том числе в форме электронного документа.

В исковом заявлении должны быть указаны: 1) наименование суда, в который подается заявление; 2) сведения об истце: для гражданина — фамилия, имя, отчество (при наличии), дата и место рождения, место жительства или место пребывания, один из идентификаторов (страховой номер индивидуального лицевого счета, идентификационный номер налогоплательщика, серия и номер документа, удостоверяющего личность, серия и номер водительского удостоверения); для организации-наименование, адрес, идентификационный номер налогоплательщика; если заявление подается представителем, - также фамилия, имя, отчество (при наличии) или наименование представителя, адрес для направления судебных повесток и иных судебных извещений, один из идентификаторов представителя (для гражданина); 3) сведения об ответчике: для гражданина - фамилия, имя, отчество (при наличии), дата и место рождения, место жительства или место пребывания, место работы (если известно), один из идентификаторов (страховой номер индивидуального лицевого счёта, идентификационный номер налогоплательщика, серия и номер документа, удостоверяющего личность, основной государственный регистрационный номер индивидуального предпринимателя, серия и номер водительского удостоверения); для организации — наименование, адрес, идентификационный номер налогоплательщика и основной государственный регистрационный номер.

В случае, если истцу неизвестны дата и место рождения ответчика, один из идентификаторов ответчика, об этом указывается в исковом заявлении и такая информация по запросу суда предоставляется органами Фонда пенсионного и социального страхования Российской Федерации, и (или) налоговыми органами, и (или) органами внутренних дел. В случае, если истцу по иску о взыскании задолженности по оплате помещения, машино-места в многоквартирном доме, коммунальных услуг, взносов на капитальный ремонт общего имущества собственников помещений в многоквартирном доме, энергетических ресурсов неизвестны не только вышеуказанные сведения об ответчике, но и фамилия, имя, отчество (при наличии) ответчика, соответствующий истец в исковом заявлении вправе указать об этом и такая информация вместе с вышеуказанными сведениями об ответчике, неизвестными истцу, предоставляется суду указанными в настоящем пункте органами, а также организацией, уполномоченной на предоставление сведений из Единого государственного реестра недвижимости, в порядке, установленном федеральным законом.

В указанных случаях срок принятия искового заявления к производству суда, предусмотренный частью первой статьи 133 настоящего Кодекса, исчисляется со дня получения судом такой информации; 4) в чём заключается нарушение либо угроза нарушения прав, свобод или законных интересов истца и его требования; 5) обстоятельства, на которых истец основывает свои требования, и доказательства, подтверждающие эти обстоятельства; 6) цена иска, если он подлежит оценке, а также расчёт взыскиваемых или оспариваемых денежных сумм; 7) сведения о соблюдении досудебного порядка обращения к ответчику, если это установлено федеральным законом; 7.1) сведения о предпринятых стороной (сторонами) действиях, направленных на примирение, если такие действия предпринимались.

В заявлении могут быть указаны номера телефонов, факсов, адреса электронной почты истца, его представителя, ответчика, иные сведения, имеющие значение для рассмотрения и разрешения дела, а также изложены ходатайства истца.

Приложите к иску документы согласно ст. 132 ГПК РФ. Самое важное — правильно подобрать документы, чтобы подтвердить все обстоятельства, на которых вы основываете ваши требования. Конкретный набор документов зависит от категории спора. Направьте всем лицам, участвующим в деле, копии иска и приложений (которые у них отсутствуют). Уведомление о вручении и иные документы, подтверждающие направление, приложите к исковому заявлению. Данное правило действует и при подаче иска и документов к нему в электронном виде (п. 6 ст. 132 ГПК РФ). Если приложения не будут соответствовать обязательным требованиям, суд оставит иск без движения. Если вы не устраните недостатки вовремя, иск оставят без движения или возвратят вам (ч. 1, 3 ст. 136 ГПК РФ). Документ об уплате госпошлины лучше предоставить в оригинале — суды часто этого требуют.

Хотелось бы обратить внимание, что исковое заявление с необходимыми документами может быть подано в суд в электронном виде, это избавит вас от лишних затрат на поездки и ускорит рассмотрение дела.

Заинтересованное лицо само определяет предмет и основание иска, размер требований, а также предполагаемого нарушителя его прав или законных интересов.

А.С. Мынзату,
ведущий специалист
Бейского районного суда

ЭТО ВАЖНО ЗНАТЬ

Защити свои интересы

Практически каждый человек хотя бы один раз в жизни обращался к нотариусу, однако не все знают, что нотариальные акты способны надёжно защитить законные интересы любого гражданина.



Фото из открытых источников

Очень часто можно услышать народное выражение, что нотариусу платят деньги за печать. Однако никто и никогда до конца не осознал, что нотариус в рамках статьи 1 «Основ законодательства РФ о нотариате» призван обеспечивать в соответствии с Конституцией РФ, конституциями (уставами) субъектов РФ, защиту прав и законных интересов граждан и юридических лиц путём совершения нотариусами предусмотренных законодательными актами нотариальных действий от имени Российской Федерации.

Миссия нотариата — предупреждать гражданско-правовые споры, обязательная нотариальная форма некоторых сделок одна из правозащитных мер. Это необходимо там, где права и интересы — участников гражданского оборота должны быть защищены особо надёжно.

В действительности, не все действия, договоры и факты подлежат нотариальному удостоверению в обязательном порядке, но необходимо понимать, что если даже по закону это не обязательно, то для любого гражданина это важно.

При удостоверении нотариального акта нотариус обеспечивает его достоверность и законность, подтверждает действительные намерения сторон и добровольность их волеизъявления. Именно поэтому обстоятельства, отражённые в нотариальном акте, делают практически невозможным ущемление прав граждан, а связанные с ним правоотношения вполне предсказуемыми.

Необходимо помнить, что в своей деятельности нотариус независим и беспристрастен, нотариально удостоверенные документы обладают не только повышенной доказательственной силой, они также выполняют предупредительную функцию. Участие нотариуса при совершении значительных юридических сделок позволяет обеспечить формирование действительных намерений сторон и добровольность их воли на совершение юридических действий.

Как отмечалось в Постановлении КС России от 19 мая 1998 г. N 15-П*, участие нотариуса при совершении сделок гарантирует доказательственную силу и публичное признание нотариально оформленных документов. В соответствии с правовой позицией, изложенной в Постановлении КС России РФ от 23 декабря 1999 г. N 18-П*, нотариальная деятельность носит публично-правовой характер, а нотариальные действия, совершаемые нотариусами от имени России, являются публично значимыми действиями.

Федеральным законом от 29 декабря 2014 г. N 457-ФЗ ст. 61 ГПК РФ дополнена частью 5, предусматривающей, что обстоятельства, подтверждённые нотариусом при совершении нотариального действия, не требуют доказывания, если подлинность нотариально оформленного документа не опровергнута в порядке, установленном ст. 186 данного Кодекса, или не установлено существенное нарушение порядка совершения нотариального действия.

Таким образом, нотариусы действительно являются вашими защитниками, ведь документ, заверенный нотариусом, служит своеобразным страховым полисом, оберегающим вас от многочисленных рисков.

Пресс-группа Нотариальной палаты
Республики Хакасия

ВОПРОС-ОТВЕТ

О материнском капитале от «А» до «Я»

На вопросы жителей Бейского района отвечают специалисты Росреестра Хакасии:

Вопрос: Как воспользоваться материнским капиталом для улучшения жилищных условий?

Ответ: К улучшениям жилищных условий, на которые может быть использован материнский капитал, закон относит следующие случаи: приобретение жилого помещения, в том числе средства (часть средств) материнского капитала могут быть направлены на эскроу-счёт, бенефициаром по которому является лицо, осуществляющее отчуждение (строительство) приобретаемого (строящегося) жилого помещения; строительство жилого помещения с привлечением строительной организации; строительство или реконструкция объекта индивидуального жилищного строительства без привлечения организации-подрядчика; компенсация затрат на строительство или реконструкцию объекта индивидуального жилищного строительства (ИЖС); уплата первоначального взноса и (или) погашение основного долга и уплата процентов по кредитам или займам на приобретение (строительство) жилого помещения, включая ипотечные кредиты; погашение основного долга и уплата процентов по кредитам или займам, в том числе ипотечным, на погашение ранее предоставленного кредита или займа на приобретение или строительство жилья; оплата участия в долевом строительстве; уплата вступительного взноса в качестве участника жилищных, жилищно-строительных, жилищных накопительных кооперативов и др. Приобретение земельного участка за счёт средств материнского капитала законодательством не предусмотрено. Приобретаемое (построенное, реконструированное) жилое помещение с использованием средств материнского капитала должно быть оформлено в общую собственность владельца сертификата, его супруга, детей (в том числе первого, второго, третьего ребёнка и последующих детей) с определением размера долей по соглашению. Такое соглашение не требует обязательного нотариального удостоверения. Следует также учитывать, что держатель сертификата не ограничен в выборе способа улучшения жилищных условий.

Вопрос: Можно ли направить материнский капитал на улучшение жилищных условий посредством реконструкции жилья?

Ответ: Да, можно. Но для начала надо определиться с понятием реконструкции — это увеличение общей площади индивидуального жилого дома. Главное условие — площадь в результате проведения этих работ должна увеличиться как минимум на одну учётную норму. В зависимости от населенного пункта учётная норма помещения составляет от 10 до 18 кв. метров. Под определение реконструкция объекта жилья подпадают жилая пристройка к дому, надстройка дополнительного этажа, переделка чердака под мансарду. Средства материнского капитала можно направить на реконструкцию жилья своими силами, а также с помощью подрядной организации. Если использовать маткапитал до трёхлетия ребёнка, семья должна оформить кредит на строительство дома. Если после, СФР сначала направляет 50% от суммы маткапитала, а остальную часть через 6 месяцев при условии, что получен акт из администрации об освидетельствовании выполненных основных работ своими силами. Владельцы сертификата могут также заключить договор строительного подряда с юридическим лицом. В этом случае в СФР необходимо будет предоставить копию разрешения на строительство, полученного на имя обладателя сертификата или его супруга, и копию договора строительного подряда. После того, как СФР примет положительное решение, средства маткапитала будут перечислены на счёт компании, предоставляющей услуги. Важно помнить, что в течение 6 месяцев после получения уведомления о соответствии реконструированного объекта ИЖС требованиям законодательства необходимо оформить жилой дом в общую долевую собственность всех членов семьи, при этом размер долей определяется по соглашению членов семьи.

САЯНСКАЯ ЗАРЯ
№ 16 (9873) 1 августа 2023 года
sayanzarya@yandex.ru

Российская Федерация
Республика Хакасия
Комитет по управлению имуществом
Бейского района администрации
Бейского района Республики Хакасия

РЕШЕНИЕ

от «28» июля 2023 года с.Бея №194-**Р**

Об утверждении перечня земельных участков, предназначенных для бесплатного предоставления отдельным категориям граждан

Во исполнение Закона Республики Хакасия от 08.05.2017 №33-ЗРХ «О бесплатном предоставлении в собственность отдельным категориям граждан земельных участков на территории Республики Хакасия»,

Р Е Ш И Л:

1. Утвердить перечень земельных участков, предназначенных для предоставления в собственность отдельным категориям граждан (Приложение №1);
2. Главному специалисту Комитета по управлению имуществом Бейского района администрации Бейского района Республики Хакасия (Даниловой О.А.) опубликовать настоящее Решение в газете «Саянская заря» и разместить на официальном сайте муниципального образования Бейский район;
3. Контроль за исполнением настоящего Решения оставляю за собой.

О.Г. Гончарук
И.о. председателя Комитета

Приложение №1 к Решению Комитета по управлению имуществом Бейского района администрации Бейского района Республики Хакасия от «28» июля 2023 г. №194

Перечень земельных участков предназначенных для бесплатного предоставления в собственность отдельным категориям граждан

№ п/п	Адрес земельного участка	Кадастровый номер	Площадь кв.м	Вид разрешенного использования
1	2	3	4	5
1	Российская Федерация, Республика Хакасия, Бейский район, д. Новокурск, ул. Целинная, 7	19:06: 080207:139	2500	Для ведения личного подсобного хозяйства

Российская Федерация
Республика Хакасия
Комитет по управлению имуществом
Бейского района администрации
Бейского района Республики Хакасия

РЕШЕНИЕ

от «28» июля 2023 года с.Бея №195-Р

Об утверждении перечня земельных участков, предназначенных для бесплатного предоставления отдельным категориям граждан

Во исполнение Закона Республики Хакасия от 08.05.2017 №33-ЗРХ «О бесплатном предоставлении в собственность отдельным категориям граждан земельных участков на территории Республики Хакасия»,

Р Е Ш И Л:

1. Утвердить перечень земельных участков, предназначенных для предоставления в собственность отдельным категориям граждан (Приложение №1);
2. Главному специалисту Комитета по управлению имуществом Бейского района администрации Бейского района Республики Хакасия (Даниловой О.А.) опубликовать настоящее Решение в газете «Саянская заря» и разместить на официальном сайте муниципального образования Бейский район;
3. Контроль за исполнением настоящего Решения оставляю за собой.

О.Г. Гончарук
И.о. председателя Комитета

Приложение №1 к Решению Комитета по управлению имуществом Бейского района администрации Бейского района Республики Хакасия от «28» июля 2023 №195-Р

Перечень земельных участков предназначенных для бесплатного предоставления отдельным категориям граждан

№ п/п	Адрес земельного участка	Кадастровый номер	Площадь кв.м	Вид разрешенного использования
1	2	3	4	5
1	Российская Федерация, Республика Хакасия, Бейский муниципальный район, сельское поселение Бейский сельсовет, село Бея, улица Южная, земельный участок 24	19:06: 040803: 258	1500	Для индивидуального жилищного строительства

БУДЬТЕ ЗДОРОВЫ

Парить или курить: скрытая угроза



Фото из открытых источников

Разбираемся в модной, но опасной тенденции

В последние годы благодаря широкой антитабачной кампании в России наметилась устойчивая динамика уменьшения количества курящих. По данным Росстата, количество курящих россиян сокращается и все больше людей становятся приверженцами здорового образа жизни. Продолжают предаваться пагубной привычке 20,3 % россиян от 15 лет и старше, или около 26 млн человек.

Тем не менее не дремлют и табачные магнаты. Так, чтобы как-то улучшить свой имидж, корпорации придумали новый способ привлечения адептов никотина. По всему миру развернулась глобальная маркетинговая кампания: зависимым от курения предлагают перейти на электронные устройства, нагревающие никотин. Настолько ли безопасны системы парения и нагревания? Логика вейперов проста – если нет дыма и гари, то нет и вреда. Из-за этого ложного тезиса электронные сигареты, вейпы и иные продукты нагревания никотина в последнее время завоевали огромную популярность. И что самое тревожное – особенно среди молодёжи. Так, среди подростков от 12 до 18 лет 3,5% курят сигареты, 2,3% — электронные сигареты, 1% используют системы нагревания табака, а 4,4% — вейпы.

Согласно многочисленным исследованиям, аэрозоли в электронных сигаретах содержат никотин, который является мощным нейротоксином, вызывает зависимость, способствует возникновению сердечно-сосудистых и бронхолегочных заболеваний. Хотя сам по себе никотин не является канцерогеном, он может действовать как «стимулятор опухоли», способствовать развитию злокачественных новообразований. Аэрозоли, кроме никотина, содержат токсичные вещества, формальдегид, тяжёлые металлы. Уровни содержания некоторых металлов, таких как никель и хром, в паре электронной сигареты выше, чем в табачном дыме. Принцип работы электронных сигарет основан на нагревании жидкости и её превращении в пар для выдыхания. Производители продолжают утверждать, что парение менее вредно, чем классическое курение. В составе жидкостей для вейпа, помимо других токсических веществ, присутствует никотин, а значит, все виды негативного воздействия этого вещества на организм человека присущи в том числе и электронным сигаретам. У электронных сигарет есть и свои «бонусы», которыми обладают только они. Часто в жидкость для вейпов добавляют специальные растворители, чтобы смесь «правильно» испарялась. В качестве них могут использоваться глицерин, пропиленгликоль и другие добавки. При нагревании эти химикаты должны превращаться в аэрозоль, однако часть попадает в лёгкие в виде капель и оседает там. Попадание масла в лёгкие очень опасно для здоровья и может привести к смерти. Когда человек вдыхает масло, лёгкие воспринимают его капли как инородный объект и выдают иммунный ответ. Он приводит к воспалению и опасному накоплению жидкости в легких, что приводит к так называемой липоидной пневмонии. Проблемы с сосудами, аналоговый кашель, одышка – всё это ближе, чем кажется, если ты «паришь».

EVALI – такое название дали новой болезни, которой подвержены современные курильщики. Это сходное с липоидной пневмонией неинфекционное респираторное заболевание, вызванное использованием вейпов и электронных сигарет. На сегодняшний день пока не существует маркеров или тестов на EVALI, по результатам которых можно сказать, что речь идёт именно об этом заболевании. Именно поэтому, если у врача возникает подозрение, что у пациента данный диагноз, сначала ему нужно уточнить, курит ли он электронные сигареты. Если нет, то предположение о EVALI сразу же отпадает. Обязательно проводится рентген грудной клетки.

Отдельные симптомы болезни схожи с проявлениями совершенно разных патологий: от заболеваний сердца и сосудов до патологий желудочно-кишечного тракта и от ревматических заболеваний до рака. В основе развития EVALI лежит острое повреждение лёгких. Врачи указывают на большое сходство данного заболевания с острой двусторонней пневмонией.

Нередко данную болезнь путают с бактериальной пневмонией, и тогда врачи предлагают в качестве лечения антибиотики, это неправильное решение. В данном случае лекарства из этой группы абсолютно бесполезны. Также известны случаи, когда при потреблении антибиотиков в качестве лечения от EVALI у пациентов развивалась дыхательная недостаточность. Если пациент никак не реагирует на антибиотики (или ему становится хуже), то на 95% можно сказать, что у него EVALI.

Для подтверждения данного диагноза могут быть взяты различные анализы и даже биопсия лёгкого.

Пациенты с EVALI в большинстве случаев попадают в отделения реанимации и нуждаются в искусственной вентиляции лёгких. Часто встречаются летальные исходы.

Всё это доказывает, что нагрев никотинсодержащих жидкостей ничуть не «полезнее» классического курения. Фактически это подмена понятий, которая призвана оставить курильщика в строю зависимых. Чтобы помочь россиянам навсегда избавиться от никотиновых оков, под эгидой нацпроекта «Демография» в социальных сетях и мессенджерах функционирует сообщество «Давай бросать». Благодаря ему формируется здоровое комьюнити, где «парильщиков» поддержат в решении отказаться от зависимости. Каждый участник сможет получить советы профильных специалистов и полезные лайфхаки, как сделать это быстро и эффективно. Присоединиться к единомышленникам можно в социальной сети «ВКонтакте» и мессенджере «Телеграм».

Лариса ЛЕБЕДЕВА,
Врач-методист ГКУЗ РХ
«Республиканский центр
общественного здоровья
и медицинской профилактики»

Российская Федерация
Республика Хакасия
Совет депутатов
Табатского сельсовета

РЕШЕНИЕ

от «22» мая 2023 года с.Табат №94

О внесении изменений в решение Совета депутатов Табатского сельсовета № 13 от 29.10.2015 г. «Об установлении земельного налога на территории Табатского сельсовета»

В соответствии со статьями 56, 387 Налогового кодекса Российской Федерации, Указом Президента Российской Федерации от 21.09.2022 № 647 «Об объявлении частичной мобилизации в Российской Федерации», руководствуясь Уставом муниципального образования Табатский сельсовет, Совет депутатов Табатского сельсовета,

Р Е Ш И Л:

1. Внести в решение Совета депутатов Табатского сельсовета № 13 от 29.10.2015г. «Об установлении земельного налога на территории Табатского сельсовета» следующие изменения:

1.1. Пункт 1 изложить в новой редакции:

«3. Установить срок уплаты налогоплательщиками-организациями налога – не позднее 1 марта года, следующего за истекшим налоговым периодом. Авансовые платежи по налогу подлежат уплате налогоплательщиками-организациями в срок не позднее последнего числа месяца, следующего за истекшим отчетным периодом.»;

1.2. Пункт 4 изложить в новой редакции:

«4. Освободить от уплаты земельного налога:

- лиц, старше 80 лет;
- добровольных пожарных;
- налогоплательщиков в отношении земель, занятых объектами недвижимости бюджетных организаций (учреждений), финансируемых за счет средств местного бюджета Табатского сельсовета»;

1.4. Дополнить пункт 4 подпунктами 4.1. и 4.2. следующего содержания:

«4.1. Предоставить льготу по уплате земельного налога в размере 100 % с 01.01.2023 года на территории муниципального образования Табатский сельсовет гражданам, призванным на военную службу по частичной мобилизации и проходящим военную службу в Вооруженных Силах Российской Федерации в соответствии с Указом Президента Российской федерации от 21.09.2022 № 647 «Об объявлении частичной мобилизации в Российской Федерации», а также членам их семей.».

«4.2. Установить, что льгота предоставляется в отношении всех земельных участков, принадлежащих на праве собственности, праве постоянного (бессрочного) пользования или праве пожизненного наследуемого владения налогоплательщикам, перечень которых определен постановлением Правительства Республики Хакасия от 12.10.2022 № 613 «О продлении сроков уплаты имущественных налогов за 2021 год».».

2. Пункт 1.4 настоящего Решения распространяются на правоотношения, возникшие с 01.01.2021 года.

3. Разместить настоящее решение на официальном сайте администрации Табатского сельсовета.

В.П. Третьяков
Глава Табатского сельсовета

ОБЪЯВЛЕНИЕ
о конкурсе по определению некоммерческой организации и выделению субсидии на проведение мероприятий, направленных на улучшение противопожарной безопасности

Администрация Новоенисейского сельсовета объявляет конкурс по определению некоммерческой организации и выделению субсидий на проведение мероприятий, направленных на улучшение противопожарной безопасности.

Критерии, предъявляемые к организации:

- являться некоммерческой организацией, не являющейся автономным и бюджетным учреждением;
- осуществлять деятельность на территории муниципального образования Бейский район (адресатами деятельности должны являться жители муниципального образования Бейский район);
- осуществлять проведение мероприятий, направленных на улучшение противопожарной безопасности в муниципальном образовании Новоенисейский сельсовет.

Изъявившие желание участвовать в конкурсе предоставляют в конкурсную комиссию следующие документы:

- заявление о предоставлении субсидии;
- нотариально заверенную копию учредительных документов (или копию, заверенную печатью некоммерческой организации, с предоставлением подлинника для обозрения);
- выписку из Единого государственного реестра юридических лиц;
- сведения о нормативной стоимости затрат при проведении некоммерческой организацией мероприятий (в расчете на одного адресата);
- справку об имущественном и финансовом состоянии некоммерческой организации;
- информацию о количестве граждан, получивших помощь в рамках проведения мероприятий, направленных на улучшение противопожарной безопасности, за предыдущий календарный год.

Подача документов от организаций в конкурсную комиссию в течение 15 дней с момента опубликования объявления.

Место и время приема документов: Республика Хакасия, Бейский район, село Новоенисейка, улица Ленина 15, в рабочие дни с 8-00 до 17-00 час.

Телефон для справок:
(390-44) 3-45-81

Российская Федерация
Республика Хакасия
Совет депутатов
Куйбышевского сельсовета
Бейского района
Республики Хакасия

РЕШЕНИЕ

от «25» июля 2023 года № 108
с. Куйбышево

О введении на территории муниципального образования Куйбышевский сельсовет Бейского района Республики Хакасия земельного налога.

В соответствии с главой 31 Налогового кодекса Российской Федерации, Федеральным законом от 6 октября 2003 г. № 131-ФЗ «Об общих принципах организации местного самоуправления в Российской Федерации» (с последующими изменениями), на основании протеста прокуратуры Бейского района от 05.06.2023 года № 7-2-2023 «На п. 4 решения Совета депутатов Куйбышевского сельсовета № 82 от 25.07.2022 **«О введении на территории муниципального образования Куйбышевский сельсовет Бейского района Республики Хакасия земельного налога»,** Совет депутатов Куйбышевского сельсовета Бейского района Республики Хакасия

Р Е Ш И Л:

1. Ввести на территории муниципального образования Куйбышевский сельсовет Бейского района Республики Хакасия земельный налог.
2. Установить налоговые ставки:

а) 0,3 % в отношении земельных участков:

- отнесенных к землям сельскохозяйственного назначения или к землям в составе зон сельскохозяйственного использования в населенных пунктах и используемых для сельскохозяйственного производства;
- занятых жилищным фондом и объектами инженерной инфраструктуры жилищно-коммунального комплекса (за исключением доли в праве на земельный участок, приходящийся на объект, не относящийся к жилищному фонду и к объектам инженерной инфраструктуры жилищно-коммунального комплекса) или приобретенных (предоставленных) для жилищного строительства (за исключением земельных участков, приобретенных (представленных) для индивидуального жилищного строительства, используемых в предпринимательской деятельности);
- не используемых в предпринимательской деятельности, приобретенных (предоставленных) для ведения личного подсобного хозяйства, садоводства или огородничества, а также земельных участков общего назначения, предусмотренных Федеральным законом от 29 июля 2017 года № 217-ФЗ «О ведении гражданами садоводства и огородничества для собственных нужд и о внесении изменений в отдельные законодательные акты Российской Федерации»;
- ограниченных в обороте в соответствии с законодательством Российской Федерации, представленных для обеспечения обороны, безопасности и таможенных нужд;

б) 1,5 % в отношении прочих земельных участков.

3. Установить отчетные периоды для налогоплательщиков-организаций: первый квартал, второй квартал и третий квартал календарного года.
4. Освободить от уплаты земельного налога лиц, старше 80 лет; участников, инвалидов ВОВ; инвалидов I группы освобождаются от земельного налога.
5. Лица, имеющие право на льготы, в соответствии с пунктом 4 настоящего решения, самостоятельно предоставляют в налоговый орган подтверждающие документы:

участники, инвалиды ВОВ – удостоверение участника ВОВ;

инвалиды I группы – справку МСЭ.

6. Отменить решение Совета депутатов Куйбышевского сельсовета Бейского района Республики Хакасия от 25.07.2022 года № 82 «О введении на территории муниципального образования Куйбышевский сельсовет Бейского района Республики Хакасия земельного налога»;
7. Опубликовать настоящее решение в газете «Саянская заря».
8. Настоящее решение вступает в силу по истечении одного месяца со дня его официального опубликования в газете «Саянская заря».

Л.С. Чаптыков
Глава Куйбышевского сельсовета

Российская Федерация
Республика Хакасия
Администрация Бейского района
Республики Хакасия

ПОСТАНОВЛЕНИЕ

от «13» июля 2023 г. с. Бея №656

О подготовке проекта о внесении изменений в Правила землепользования и застройки Большемонокского сельсовета Бейского района Республики Хакасия

В соответствии со статьями 30-33 Градостроительного кодекса Российской Федерации, статьями 14,15 Федерального закона от 06.10.2003 № 131-ФЗ «Об общих принципах организации местного самоуправления в Российской Федерации», с учетом заключения Комиссии по проектам генеральных планов и правилам землепользования и застройки поселений Бейского района Республики Хакасия и внесение в них изменений, руководствуясь статьей 14 Устава муниципального образования Бейский район, администрация Бейского района

ПОСТАНОВЛЯЕТ:

1. Приступить к подготовке проекта о внесении изменений в Правила землепользования и застройки Большемонокского сельсовета Бейского района Республики Хакасия в части корректировки градостроительного регламента территориальной зоны «Зона складирования и захоронения отходов (С-3)».
2. Работы по подготовке проекта о внесении изменений в Правила землепользования и застройки Большемонокского сельсовета Бейского района Республики Хакасия проводить в соответствии с требованиями статей 30-33 Градостроительного кодекса Российской Федерации, требованиями иных нормативных документов в сфере градостроительной деятельности.
3. Сроки проведения работ по подготовке проекта о внесении изменений в Правила землепользования Большемонокского сельсовета Бейского района Республики Хакасия определить со дня опубликования настоящего постановления до 14 июля 2023 года.
4. Утвердить Порядок направления в Комиссию по проектам генеральных планов и правилам землепользования и застройки поселений Бейского района Республики Хакасия и внесения в них изменений предложений заинтересованных лиц по подготовке проекта изменений в Правила землепользования и застройки Большемонокского сельсовета Бейского района Республики Хакасия согласно приложению.
5. Управляющему делами администрации Л.А. Салчак опубликовать настоящее постановление в газете «Саянская заря» и разместить на официальном сайте муниципального образования Бейский район.
6. Контроль за исполнением настоящего постановления оставляю за собой.

Т.Л. Акользина,
ВрИП Главы Бейского района

Извещение
о порядке ознакомления с проектом межевания земельного участка

Кадастровым инженером Горевой Екатериной Геннадьевной, номер квалификационного аттестата 19-12-114, номер регистрации кадастрового инженера в государственном реестре лиц, осуществляющих кадастровую деятельность 23368, тел. 8 (902) 011-11-79, эл. почта: ooo_mayak_19@inbox.ru, почтовый адрес: 655770, Республика Хакасия, Бейский район, с. Бея, ул. Площадь Советов, 21, действующим на основании договора подряда, подготовлен проект межевания земельного участка, расположенного: Республика Хакасия, Бейский район, примерно в 1,71 км от южной окраины д. Буденовка по направлению на юго-запад. Заказчик кадастровых работ: Тягунова Валентина Сергеевна, проживающая по адресу: Российская Федерация, Республика Хакасия, Бейский район, с. Бея, ул. Луговая, д. 1Д, контактный тел (представителя):

8 (913) 440-96-86. Земельный участок выделяется из земель сельскохозяйственного назначения бывшего АО «Табатское» с исходным кадастровым номером 19:06:000000:242. С проектом межевания земельного участка можно ознакомиться по адресу Подрядчика с понедельника по пятницу с 8.00 до 17.00. Обоснованные возражения заинтересованных лиц относительно размера и местоположения границ выделяемого земельного участка в письменной форме, в течение 30 календарных дней со дня опубликования данного извещения направлять по адресу Подрядчика: 655770, РХ, Бейский район, с. Бея, ул. Площадь Советов, 21, и Управление Федеральной службы государственной регистрации, кадастра и картографии по РХ по адресу: 655000, РХ, г. Абакан, ул. Вяткина, 12.

Извещение

Администрацией Бейского района Республики Хакасия приняты заявления о предварительном согласовании предоставления земельных участков в аренду:

Из земель сельскохозяйственного назначения для использования в целях:

Сенокошение:

Многоконтурный земельный участок, расположенный по адресу: Российская Федерация, Республика Хакасия, Бейский район, примерно в 1,77 км от южной окраины с. Табат по направлению на юго-восток, общей площадью 153226 кв. м.

Выпас сельскохозяйственных животных:

Земельный участок, расположенный по адресу: Российская Федерация, Республика Хакасия, Бейский район, примерно в 2,92 км от южной окраины д. Буденовка по направлению на юг, общей площадью 30040 кв. м.

Граждане, которые заинтересованы в приобретении прав на испрашиваемый земельный участок, могут подать заявление о намерении участвовать в аукционе, в течение месяца с момента опубликования настоящего извещения. Заявление направлять по адресу: 655770, Российская Федерация, Республика Хакасия, Бейский район, с. Бея, ул. Горького, 2.

Если по истечении месяца со дня опубликования настоящего извещения в Администрацию Бейского района Республики Хакасия не поступят другие заявления на вышеуказанные земельные участки, Администрацией Бейского района Республики Хакасия будет принято решение о предварительном согласовании предоставления земельных участков в аренду.

Со схемой расположения границ земельного участка можно ознакомиться по адресу: 655770, Российская Федерация, Республика Хакасия, Бейский район, с. Бея, ул. Горького, 2, каб. №4.

О.Г. Гончарук,
И.о. председателя КУМИ Бейского района

Российская Федерация
Республика Хакасия
Комитет по управлению имуществом
Бейского района администрации
Бейского района Республики Хакасия

РЕШЕНИЕ

от «28» июля 2023 года с.Бея №193-Р

Об утверждении перечня земельных участков, предназначенных для бесплатного предоставления гражданам, имеющих трех и более детей

Во исполнение Закона Республики Хакасия от 08.11.2011 №88-ЗРХ «О бесплатном предоставлении в собственность граждан, имеющих трех и более детей, земельных участков на территории Республики Хакасия»,

Р Е Ш И Л:

1. Утвердить перечень земельных участков, предназначенных для предоставления в собственность граждан, имеющих трех и более детей. (Приложение №1);
2. Главному специалисту Комитета по управлению имуществом Бейского района администрации Бейского района Республики Хакасия (Даниловой О.А.) опубликовать настоящее Решение в газете «Саянская заря» и разместить на официальном сайте муниципального образования Бейский район;
3. Контроль за исполнением настоящего Решения оставляю за собой.

О.Г. Гончарук
И.о. председателя Комитета

Приложение №1 к Решению Комитета по управлению имуществом Бейского района администрации Бейского района Республики Хакасия от «28» июля 2023 № 193-Р

Перечень земельных участков предназначенных для бесплатного предоставления отдельным категориям граждан

№ п/п	Адрес земельного участка	Кадастровый номер	Площадь кв.м	Вид разрешенного использования
1	2	3	4	5
1	Российская Федерация, Республика Хакасия, Бейский район, с. Новоенисейка, ул. Полевая, 25	19:06: 090103:108	2000	Для строительства индивидуального жилого дома
2	Российская Федерация, Республика Хакасия, Бейский район, аал Шалгинов ул. Озерная, 7	19:06: 050205:50	1830	Для строительства индивидуального жилого дома
3	Российская Федерация, Республика Хакасия, Бейский район, с. Табат, ул. Советская, 28	19:06: 030206:54	2000	Для индивидуального жилищного строительства
4	Российская Федерация, Республика Хакасия, Бейский муниципальный район, сельское поселение Куйбышевский сельсовет, аал Чаптыков, улица Механизаторов, земельный участок 24А	19:06: 050402:142	1500	Одноквартирные жилые дома не выше двух этажей с приквартирными участками
5	Российская Федерация, Республика Хакасия, Бейский район, с. Кирба, ул. Южная, № 12	19:06: 070404:129	2238	Для ведения личного подсобного хозяйства
6	Российская Федерация, Республика Хакасия, Бейский муниципальный район, сельское поселение Куйбышевский сельсовет, село Куйбышево, улица Элеваторная, земельный участок 11А	19:06: 050104:211	1500	Одноквартирные жилые дома не выше двух этажей с приквартирными участками
7	Российская Федерация, Республика Хакасия, Бейский муниципальный район, сельское поселение Бейский сельсовет, село Бея, улица Южная, земельный участок 14	19:06: 040803:262	1500	Для индивидуального жилищного строительства
8	Российская Федерация, Республика Хакасия, Бейский муниципальный район, сельское поселение Сабинский сельсовет, деревня Калы, улица Степная, земельный участок 18	19:06: 080901:209	1500	Одноквартирные жилые дома не выше двух этажей с приквартирными участками
9	Российская Федерация, Республика Хакасия, Бейский район, с. Новоенисейка, ул. Школьная, № 6	19:06: 090112:93	1500	Приусадебный участок личного подсобного хозяйства, размещение жилого дома, не предназначенного для раздела на квартиры (дома, пригодные для постоянного проживания и высотой не выше трех надземных этажей; производство сельскохозяйственной продукции ; размещение гаража и иных вспомогательных сооружений; содержание сельскохозяйственных животных
10	Российская Федерация, Республика Хакасия, Бейский муниципальный район, сельское поселение Бейский сельсовет, село Бея, улица Южная, земельный участок 30	19:06: 040803:267	1500	Для индивидуального жилищного строительства
11	Российская Федерация, Республика Хакасия, Бейский муниципальный район, сельское поселение Бейский сельсовет, село Бея, улица Южная, земельный участок 34	19:06: 040803:257	1500	Для индивидуального жилищного строительства
12	Российская Федерация, Республика Хакасия, Бейский район, д Новокурск, ул Молодежная, 4М	19:06: 080202:227	1676	Одноквартирные жилые дома не выше двух этажей с приквартирными участками
13	Российская Федерация, Республика Хакасия, Бейский Муниципальный район, Сельское поселение Сабинский сельсовет, Деревня Калы, Улица Степная, земельный участок 20	19:06: 080901:210	1500	Одноквартирные жилые дома не выше двух этажей с приквартирными участками
14	Российская Федерация, Республика Хакасия, Бейский район, д Новокурск, ул Молодежная, 45В	19:06: 080206:180	2000	Для строительства индивидуального жилого дома
15	Российская Федерация, Республика Хакасия, Бейский муниципальный район, сельское поселение Куйбышевский сельсовет, деревня Уты, улица Арбатская, земельный участок 6Б	19:06: 000000:1334	1500	Одноквартирные жилые дома не выше двух этажей с приквартирными участками

САЯНСКАЯ ЗАРЯ
№ 16 (9873) 1 августа 2023 года
sayanzarya@yandex.ru

ГОРОСКОП

Звёзды говорят

Гороскоп на неделю с 31 июля по 6 июля

ОВЕН

Избегайте конфликтов и остерегайтесь недобросовестных людей. Финансово будьте осмотрительны и контролируйте свои расходы. В личных отношениях проявите искренность и открытость перед партнёром. Старайтесь поддерживать доверие и взаимопонимание

ТЕЛЕЦ

Для Тельцов эта неделя будет благоприятной для финансовых дел. Будьте внимательны к возможностям заработка и инвестициям. В работе проявите свою стабильность и ответственность. В личных отношениях уделите внимание своему партнёру и проявите заботу.

БЛИЗНЕЦЫ

Будьте готовы к компромиссам и поиску гармонии во взаимодействиях с другими людьми. Важно быть справедливым и честным в своих отношениях. Будьте открыты к новым знакомствам и социальным событиям.

РАК

Вам могут предложить новые возможности для профессионального роста, поэтому будьте открыты к изменениям и готовы воспользоваться этими перспективами. Также не забывайте о балансе между работой и личной жизнью. Уделите время отдыху и заботе о себе.

ЛЕВ

Определитесь с тем, чего вы хотите достичь в ближайшем будущем, и разработайте планы для их реализации. Будьте настойчивы и целеустремлённы в своих действиях. Не забывайте также об укреплении отношений с близкими людьми и поддержке семейных ценностей.

ДЕВА

Планируйте свои расходы и инвестиции, чтобы обеспечить стабильность и безопасность. В деловой сфере стоит проявлять упорство и настойчивость в достижении своих целей. В личной жизни стоит создавать комфорт и уют для себя и близких.

ВЕСЫ

Весам с этого дня важно стремиться к самосовершенствованию и развитию. Изучайте новые навыки, читайте интересные книги или обращайтесь за советом к экспертам в своей области. Будьте открыты для роста и готовы к новым вызовам.

СКОРПИОН

В этот период у Скорпионов возможно появление новых возможностей для личного и духовного роста. Тянитесь к новым знаниям, изучайте интересующие вас темы и стремитесь к саморазвитию. Это поможет вам стать лучшей версией себя.

СТРЕЛЕЦ

В эту неделю Стрельцам важно уделить внимание своим финансовым делам. Анализируйте свои расходы и доходы, планируйте бюджет и стремитесь к финансовой устойчивости. Будьте осмотрительными в своих финансовых решениях и стремитесь к достижению финансовых целей.

КОЗЕРОГ

Обратите внимание на свои внутренние ценности и жизненную мудрость. Уделите время для саморефлексии, осознания своих ценностей и того, что важно для вас в жизни. Стремитесь к гармонии между своими внутренними убеждениями и внешними обстоятельствами.

ВОДОЛЕЙ

У Водолеев возможно возникновение новых возможностей для развития своих отношений и любовной жизни. Будьте открытыми для новых любовных связей или укрепите свои существующие отношения. Стремитесь к гармонии и взаимопониманию в своих отношениях.

РЫБЫ

Рыбам важно обратить внимание на свои цели и стремления. Оцените свой текущий путь и убедитесь, что вы движетесь в направлении своих желаний. Стремитесь к достижению своих целей и не забывайте наслаждаться самим процессом.

Поздравляем!

Администрация и Совет депутатов Бейского района поздравляют с днём рождения

Рокотянского Николая Петровича, —
Почётного гражданина Бейского района;

Мелихова Александра Ивановича,, —
депутата избирательного округа №1;

Максимова Василия Вячеславовича, —
депутата избирательного округа №4.



Сабинский совет ветеранов поздравляет с юбилейным днём рождения Цыплину В.П. и всех именинников июля!
Здоровья, тепла и улыбок, добра и понимания от всего сердца желаем!



Кирбинский Совет ветеранов поздравляет своих юбиляров, родившихся в июле. Шкародюк Наталию Викторовну —
с 60-летием,
с 70-летним юбилеем:
Ракитину Раису Григорьевну,
Минор Ивана Томасовича,
а также всех пенсионеров,
ветеранов, инвалидов
С днём рождения.
Будьте счастливы и здоровы!
Пусть сбудутся желанья добрые,
Пусть горе стороной уйдёт,
Пусть годы ваши будут долгими
И жизнь пусть даром не пройдёт!

С уважением, Л.В. Зотова,
Председатель Совета ветеранов
и инвалидов с. Кирба

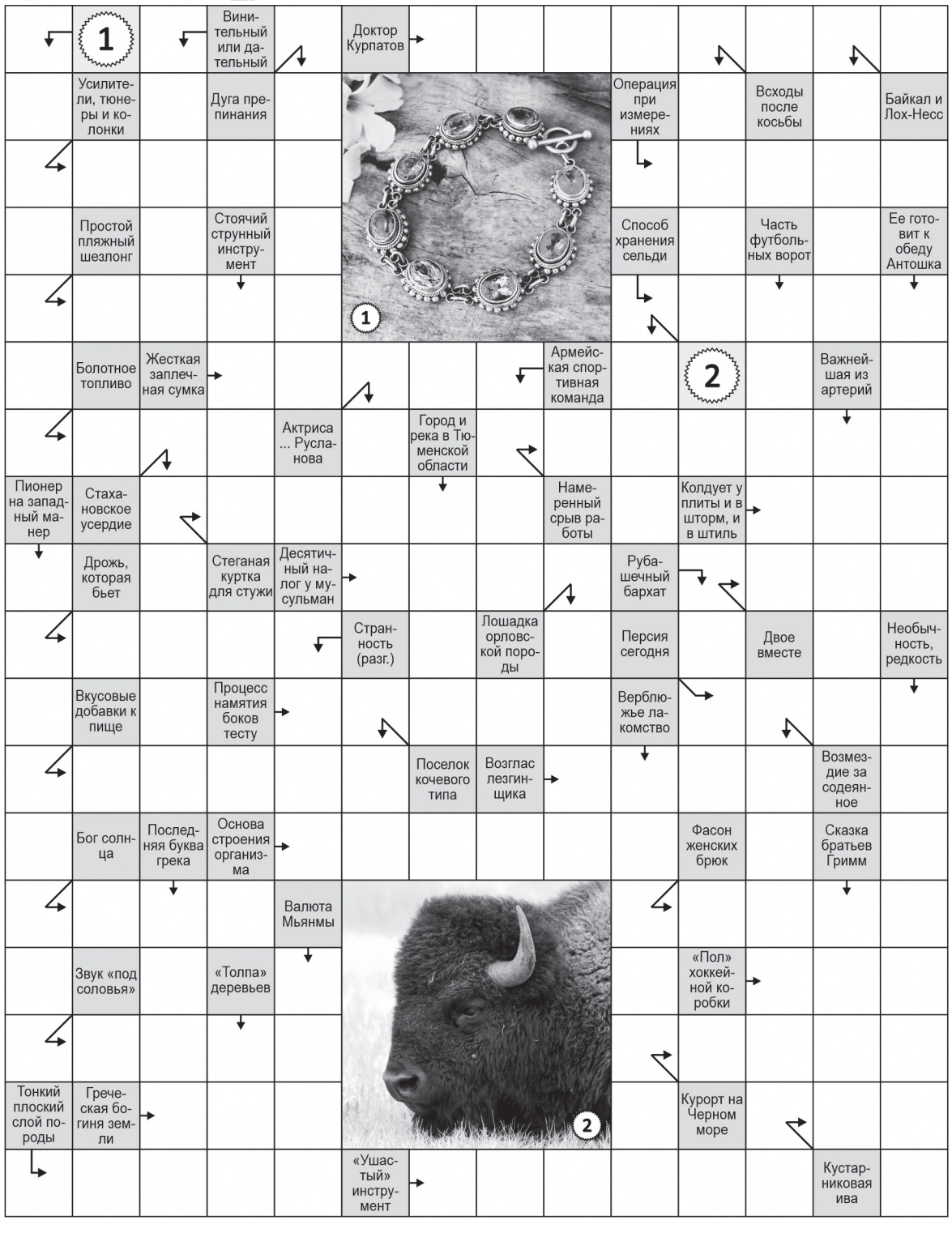

КУПЛЮ

Продолжается закуп скота у населения живым весом по факту забоя. Высшая категория взрослый скот (по упитанности) свыше 160 кг - 275 руб. От 140 -160 кг - 230 руб.; от 140 -100 кг - 220 руб. Быки свыше 160 кг - 310 руб. От 140 -160 кг - 280 руб.; от 140 -100 кг - 270 руб.. Тёлки свыше 160 кг - 290 руб. От 140 -160 кг - 270 руб.; от 140 - 100 кг - 260 руб. Конина - 200 руб.
Тел.: 3-71-19;
8-906-192-94-03;
8-923-216-50-89.

Закупаем мясо по выгодной цене, эл.весы, забой бесплатный.
Тел.: 8-983-263-82-93;
8-923-390-46-66.

Закупаем любое мясо, вес не имеет значения, можно живьём, забой бесплатный, эл.весы.
Тел.: 8-923-597-38-16 Андрей.

Закупаем мясо в любом количестве, можно живьём. Расчёт сразу. Тел.: 8-913-052-17-57 Татьяна.

Мясная лавка закупает мясо. Дорого. Вывезем сами. Забой бесплатный. Расчёт сразу.
Тел.: 8-993-033-02-35 Оксана.

Мясная лавка закупает мясо. Дорого. Можно живьём. Забой бесплатно. Расчёт сразу.
Тел.: 8-983-199-37-75 Оля.

Закупаем мясо по красноярским ценам. Вывезем сами, забой бесплатно. Дорого. Расчёт сразу.
Тел.: 8-961-899-16-36 Игорь.

Закупаем мясо по рыночной цене. Наш бесплатный забой. Расчёт сразу. Дорого.
Тел.: 8-923-316-90-00 Алик.

Куплю мясо. Дорого. Можно живьём. Забой бесплатно. Расчёт сразу на месте, вывезем сами.
Тел.: 8-953-257-35-77 Андрей.

Закупаем мясо. Дорого, вывезем сами. Забой наш, расчёт на месте. Можно живьём.
Тел.: 8-913-446-59-54 Юлия.

Мясная лавка закупает мясо дорого. Вывезем сами. Расчёт на месте. Можно живьём.
Тел.: 8-923-398-06-00 Вера.

КУПЛЮ пай земли сельхоз назначения АО Куйбышевское
Тел.: 8-923-218-43-58

Закупаем мясо. Дорого. Колем сами. Электронные весы.
Тел.: 8-983-279-26-76

Закупаем любое мясо. Дорого. Можно живым весом. Тел.: 8-983-376-94-71 Татьяна.

Закупаем мясо. Дорого. Забой бесплатный. Расчёт сразу.
Тел.: 8-961-741-02-50. Алик

Закупаем мясо по оптовым рыночным ценам, наш бесплатный забой. Тел.: 8-983-292-45-05. Андрей.

ПРОДАМ

Продам штакетник простой и фигурный, колышки для помидоров с. Бея, ул. Горького, 51, недорого. Здесь же закупаем лом чёрных и цветных металлов.
Тел.: 8-913-055-90-72;
8-983-194-17-67.

Продам дом, деревня Дехановка, 112 кв, баня, гараж, постройки, 50 соток земли, возможно под материнский капитал, ипотеку.
Тел.: 8-908-326-42-52.

Извещение
о проведении собрания о согласовании местоположения границы земельного участка

Кадастровым инженером Горевой Екатериной Геннадьевной, номер квалификационного аттестата кадастрового инженера 19-12-114, тел. 8(902) 011-11-79, эл. почта: ooo_mayak_19@inbox.ru, почтовый адрес: Республика Хакасия, Бейский район, с. Бея, ул. Площадь Советов, 21, номер регистрации кадастрового инженера в государственном реестре лиц, осуществляющих кадастровую деятельность 23368, выполняются кадастровые работы в отношении земельного участка, с кадастровым номером 19:06:040115:10 расположенного по адресу: Республика Хакасия, Бейский район, с. Бея, ул. Пушкина, уч. 6, номер кадастрового квартала 19:06:040115

Заказчиком кадастровых работ является Вяткин Александр Яковлевич, почтовый адрес: Республика Хакасия, Бейский район, с. Бея, ул. Пушкина, д. 6, контактный телефон: +7 (983) 278-18-15;

Собрание по поводу согласования местоположения границы состоится по адресу: Республика Хакасия, Бейский район, с. Бея, ул. Площадь Советов, 21 «01» сентября 2023г. в 09 часов 00 минут.

С проектом межевого плана земельного участка можно ознакомиться по адресу: Республика Хакасия, Бейский район, с. Бея, ул. Площадь Советов, 21.

Требования о проведении согласования местоположения границ земельных участков на местности принимаются с «02» августа 2023г. по «16» августа 2023г. Обоснованные возражения о местоположении границ земельных участков после ознакомления с проектом межевого плана принимаются с «02» августа 2023г. по «01» сентября 2023г. по адресу: Республика Хакасия, Бейский район, с. Бея, ул. Площадь Советов, 21.

Смежный земельный участок, с правообладателями которого требуется согласовать местоположение границы:

- кадастровый номер 19:06:040115:11, расположенный: Республика Хакасия, Бейский район, с. Бея, ул. Пушкина, уч. 8.

При проведении согласования местоположения границ при себе необходимо иметь документ, удостоверяющий личность, а также документы о правах на земельный участок (часть 12 статьи 39, часть 2 статьи 40 Федерального закона от 24.07.2007г. №221-ФЗ «О Кадастровой деятельности»).

Продам дом (с.Бея) или **обмен** на 2-х комнатную. По вопросам тел.: 8-983-278-31-53

Продам 1/2 дома, 20 соток с.Бея, ул. Картавцева, 24-2. Тел.: 8-913-448-29-07.

Продам 2-х комнатную квартиру в с.Бея, 49 м², первый этаж. Цена 1100 тысяч рублей
Тел.: 8-923-580-38-73.

Продам УТОК на мясо, можно на племя, КРОЛИКИ. Тел.: 8-983-195-62-11.

Продам благоустроенный дом в с. Бея, Ленина, 61. Тел.: 8-983-273-78-35; 3-14-60.

Обменяю или **продам** 3-х комнатный дом на земле по ул. Картавцева, 55-2 (с.Бея) на 2-х комнатную квартиру.
Тел.: 8-913-449-64-74, 8-983-256-83-85

В Бейский почтамт **требуются** почтальон и инструктор. Обращаться: с.Бея, ул. Площадь Советов, 12А. Тел.: 3-02-61

Продам 2х месячных поросят
Тел.: 8-923-592-90-17

Продам небольшой дом в с. Бея (комната и кухня) в центре, напротив садика, огород чистый и удобренный, вода в огороде. Недорого. Ул. Чапаева, 58
Тел.: 8-913-050-92-97
8-913-440-81-91.

Извещение

Кадастровым инженером Хилько Виктором Федоровичем номер регистрации в государственном реестре лиц, осуществляющих кадастровую деятельность №15975, квалификационный аттестат 19-11-62, почтовый адрес: 655017, РХ, г. Абакан, ул. Маршала Жукова, 16, тел. 8(3902)345630; адрес электронной почты: hilcovf@19bti.ru , подготовлен проект межевания по выделу земельного участка, площадью 17 га. Исходным является земельный участок с кадастровым № 19:06:000000:246 в составе земель сельскохозяйственного назначения расположенный: Республика Хакасия, Бейский район, АО «Означенское». Заказчиком кадастровых работ является Шульга Ольга Ивановна, почтовый адрес: РХ, Бейский район, д. Новокурск, ул. Садовая, д.70, тел: 89628005755.

С проектом межевания размером и местоположением выделяемого земельного участка можно ознакомиться лично в рабочие дни с 09.00 до 12.00, с 13.00 до 17.00 по адресу: 655017, РХ, г. Абакан, ул. Маршала Жукова, 16, тел. 8(3902)345630, в течение 30 дней с момента опубликования настоящего извещения. Обоснованные возражения заинтересованных лиц по проекту межевания, размерам и местоположения границ выделяемого в счет земельной доли земельного участка направлять по адресам: 655017, РХ, г. Абакан, ул. Маршала Жукова, 16; 655017, РХ, г. Абакан, ул. Кирова, 100, каб. 119 (Филиал ППК «Роскадастр» по РХ), в течение 30 дней с момента опубликования настоящего извещения.

«ИДРИНСКИЕ КОЛБАСЫ»

Приглашают жителей и гостей с. Бея каждый вторник — за колбасами горячего копчения, салом, грудинкой.

За сливочным маслом жирностью 82,5%.

— Фермерское.

С. Бея, ул.Ленина, 105 (возле въезда к магазину «Хороший»), в палатке, с 10.00 часов.

Ярмарка «Дружный бизнес Хакасии!»
с. Бея

26 августа 2023 года в 11:00, село Бея, ул. Площадь Советов, 20а, на площади перед Районным домом культуры пройдёт Ярмарка «Дружный бизнес Хакасии»

Приглашаем всех предпринимателей Республики Хакасия принять участие в ярмарке!

Целью мероприятия является организация для предпринимателей Хакасии площадки для общения, обмена контактами и поиска бизнес–партнёров, а также презентация своей продукции покупателям.

Для индивидуальных предпринимателей, юридических лиц и самозанятых регистрация и запись на мероприятии на сайте мойбизнес19.рф

ВНИМАНИЕ! Рабочее место участник оборудует самостоятельно!

Дополнительная информация и консультации по телефону: 8-39044-320-30 (доб. 119).

Е. Золотухина,
главный специалист по анализу
потребительского рынка
и развитию предпринимательства
Администрации
Бейского района

Ответы на сканворд

По горизонтали: Медкомиссия. Роль горизонтали: Психолог. Аудио. Замер. Лежак. Засол. Ранец. Торф. Саботаж. Ватник. Кок. Ашар. Пара. Озноб. Замес. Иран. Спецлин. Ассa. Клетка. Амон. Капри. Лед. Терпь. Анапа. Ева. Тал. Пласт. Иголка.

По вертикали: Брасплет. Бойскаут. Пацек. Рвение. Омега. Арфа. Лес. Скобка. Взнос. Кварт. Нина. Ант. Шпиц. Цска. Рысак. Зуб. Саксаул. Отава. Плис. Сетка. Расплата. Озеро. Аорта. Репа. Ложка. Невидаль.

Помощь пенсионерам и другим в списании кредиторской задолженности, по делам о страховом возмещении, наследстве, разделе имущества, земельных и жилищных спорах, ДТП, при лишении водительских прав, банкротстве и другое.
Тел.: 8-983-197-83-53.

Бурение скважин на воду.
Тел.: 8-913-542-73-76;
8-950-306-80-38.

Септики, водопровод под ключ, услуги экскаватора, сантехника.
Тел.: 8-908-327-04-70;
8-923-591-17-78.

Купим металлолом, стиральные машины, в-телевизоры, электрогазовые плиты, самовары, банные печи, трубы, батареи и многое другое. Цветмет, аккумуляторы, радиаторы, электродвигатели. Сухую черёмуху, рога марала и лося. Подъезжаем.
Тел.: 8-950-418-48-22.

Бурение скважин на воду.
Тел.: 8-913-544-57-86.

От Завода: Куны, грабли, косилки. Доставка.
Тел.: 8-913-046-29-13;
8-923-326-13-13.

Трубочист. Вакумная чистка дымоходов без разбора печи, никакой сажи и грязи в доме!
Тел.: 8-913-544-43-64.

Выполним все виды строительных работ. Забиваю трубу под воду + прокачка до 9 метров.
Тел.: 8-983-256-38-84;
8-923-580-59-21.

«Саянская заря»
в «Одноклассниках»

Ссылка на наш профиль: ok.ru/sayanskaya.zarya. Читайте главные статьи номера, смотрите фоторепортажи, наши архивные фотографии и видеозаписи. Участвуйте в опросах и обсуждениях.

Саянская заря
бейская районная газета
издаётся с 1935 года

Учредитель: **Администрация Бейского района**

Издатель:
Муниципальное бюджетное учреждение «Информационный центр Бейского района»

Руководитель ИЦ: **Л.А.Моргачёва**
Главный редактор: **В.Н.Кончаков**

Редактор: А.А.Безотосных
Ответственный секретарь:
О.В. Котельникова

Адрес редакции, издателя:
655770, Республика Хакасия,
Бейский район, село Бея,
улица Площадь Советов, 20.
Эл. почта: sayanzarya@yandex.ru

Тел. редакции: (839044) 3-20-35
Газета набрана и свёрстана в редакции газеты.
Отпечатана в типографии:
ООО «Типография Хакасии».
Адрес типографии: 655017,
Республика Хакасия,
г. Абакан, ул. Щетинкина, 32.

Номер подписан в печать
фактически — 15:00,
по графику — 15:35.

Тираж: 4000 экземпляров.
№ 16 (9873) от 18.07.2023

Свидетельство о регистрации средства массовой информации: ПИ № ТУ 19-00103 от 27 декабря 2011 года выдано Управлением Федеральной службы по надзору в сфере связи, информационных технологий и массовых коммуникаций по Республике Хакасия.

Распространяется бесплатно.
Редакция не всегда разделяет мнение авторов, оставляет за собой право на сокращение материалов, отказ в публикации (без уведомления); рукописи не возвращаются, не рецензируются и письменных ответов не даётся. Редакция не несёт ответственности за содержание рекламных материалов.
Выходит раз в две недели. 16+

САЯНСКАЯ ЗАРЯ
№ 16 (9873) 1 августа 2023 года
sayanzarya@yandex.ru

ТЕРРИТОРИЯ 101

Спички детям не игрушки!

Уважаемые родители!

Будьте внимательны к своим детям, интересуйтесь, чем они заняты и где проводят время! Побеседуйте со своим ребёнком и ещё раз напомните ему правила пожарной безопасности:

- не оставляйте по возможности детей без присмотра;

- не оставляйте на виду спички, зажигалки! Чаще напоминайте ребёнку об опасности игры с огнём. Нужно стремиться к тому, чтобы ребёнок осознал, что спички — не игрушка, а огонь — не забава, чтоб у него сложилось впечатление о пожаре, как о тяжёлом бедствии для людей.

Неосторожное обращение с огнём в результате детской шалости, чуть было не принесло беду 29 мая 2021 года. Ребёнок взял у родителей зажигалку, с которой начал играть, и в результате игры произошло возгорание шкафа. Родители, увидев возгорание, эвакуировали детей из квартиры и вызвали пожарных.

В результате детская шалость обернулась возгоранием встроенного углового шкафа в детской комнате. Прибывшие вовремя огнеборцы ликвидировали пожар. В результате случившегося в коридоре частично повреждён встроенный угловой шкаф, в шкафу сгорела вещная обстановка. Пострадавших нет.

- расскажите своим детям, как правильно действовать в экстремальной ситуации, ведь очень часто у ребёнка срабатывает пассивно-оборонительная реакция и вместо того, чтобы убежать от огня, дети прячутся в шкафах или под кроватью, забиваются в угол;

- убедитесь, что ребёнок знает свой адрес!

Летом дети часто остаются дома одни, поэтому разъясните им правила поведения с электроприборами, расскажите, что их нельзя оставлять без присмотра и брать мокрыми руками. А также нельзя засовывать в розетку предметы и выдергивать из розетки вилку за провод!

Объясните опасность поджога тополиного пуха и сухой травы, напомните о том, что огонь моментально распространяется по сухостою и пуху, чему хорошо способствует жаркий день, а также ветреная погода.

Не менее важно рассказать ребятам про опасность поражения электрическим током! Внимательно проверьте, чтоб дома использовались только исправные электрические приборы, а изоляция проводов была без повреждений.

Расскажите детям, что также особую опасность в себе несёт обрыв электрических проводов во время летних гроз и дождей, сопровождающихся сильными порывами ветра. Расскажите, что во избежание поражения электрическим током такие провода не только нельзя трогать руками, но и даже приближаться к ним, особенно если вокруг сыро!

О случаях обрыва проводов надо немедленно сообщать взрослым, чтобы те вызывали соответствующую ремонтную службу.

Обязательно напишите на листке бумаги все необходимые телефоны экстренной помощи и разместите на самом видном месте, где первой строкой должны быть написаны телефоны спасения: 101 или 112.

А.А. Барауля,
Старший инструктор
ПП ПЧ №9

СЕРЕБРЯНАЯ НИТЬ

Путешествие на Тортугу



Ветераны на «Тортуге»

В июле ещё один туристический маршрут был освоен ветеранами района. На этот раз они побывали в парке отдыха «Тортуга», расположенном недалеко от посёлка Майна.

– Это путешествие получилось очень интересным и познавательным, – рассказывает председатель Совета ветеранов района Надежда Бобина, – *приурочено оно было к семейному празднику Дню семьи, любви и верности. Его участниками стали 18 ветеранов – жителей сёл Бея, Новотроицкое, Калы.*

Как нам пояснила администратор этого учреждения, история парка отдыха начинается с 2013 года.

В Хакасии есть удивительные природные места, а их близ посёлков Майна, Черёмушки немало. Один Енисей чего стоит, тайга, горы.

В этом живописном месте десять лет назад и был открыт парк «Тортуга» Александром Петровичем Марковым, главная достопримечательность которого «Чёрная жемчужина» – пиратский корабль, хранящий в себе артефакты прошлого времени.

В этом году здесь была построена «Деревня гномов». Новая локация, как её называют специалисты, хранит в себе много интересного. Путешествие, как раз и началось с освоения этого необычного уголка.

Центром «Деревни гномов» являются несколько пещер, главная из них — Пещера Дракона. Внутри неё расположен двухметровый слон, на котором держится всё вокруг. По легенде это было излюбленное место обитания здешнего дракона. Пещера хранит много других таинственных экспонатов.

На территории парка есть и другие зоны отдыха: детская площадка, сельский уголок, где отдыхают дети и взрослые, заодно знакомятся с сельскохозяйственной деятельностью. В парке можно попрыгать на батутах, покататься на карусели, при желании преодолеть различные препятствия, а их здесь немало, для этого отведена даже отдельная площадка.

Осмотрев Пещеру Дракона, участники поднялись на корабль, полюбовались отличным пейзажем, водными просторами, а потом покатались на катере по Енисею.

Перекусили на свежем воздухе и отправились дальше, на смотровую площадку Саяно-Шушенской ГЭС, кстати крупнейшей в мире. Ознакомились с памятником, установленным в центре её в честь строителей ГЭС, пофотографировались. Несмотря на непогоду, в этот день шёл проливной дождь, у каждого участника от этой экскурсии остались отличные впечатления. Это, кстати, подтвердила одна из путешественниц маршрута, председатель Кальского Совета ветеранов Нина Максимовна Мандровщенко:

– Считаю, наше путешествие удалось, настолько красивы хакасские просторы: горы Саяны, Енисей, тайга, аж дух захватывает, а Тортуга — вообще нечто особенное.

Столько чудесных мест мы осмотрели в этот день и как бы прикоснулись к заповедным природным уголкам нашей любимой республики Хакасии, которые нужно беречь и приумножать, а главное — не загрязнять окружающую среду.

В итоге все зарядились хорошим настроением, уверенностью в завтрашнем дне.

Спасибо организаторам за это необычное путешествие.

Нина АПАЛИКОВА

На промышленную базу г.Черногорск требуются:
- ОПЕРАТОР-ТОВАРНЫЙ;
- ХИМИК-ЛАБОРАНТ;
- ОХРАННИК.
Можно без опыта работы.
ЗП от 30 тысяч рублей.
Предоставляется жилье и базовое питание за счет работодателя.
Подробности по тел.: 8-983-377-1544

На промышленную базу г.Аскиз требуются:
- БРИГАДИР по ремонту вагонов;
- СЛЕСАРЬ по ремонту вагонов;
- ГАЗОРЕЗЧИК;
- ОХРАННИК;
- РАЗНОРАБОЧИЕ.
Можно без опыта работы.
ЗП от 30 тысяч рублей.
Предоставляется жилье и базовое питание за счет работодателя.
Подробности по тел.: 8-983-377-1544

ПРИЯТНОГО АППЕТИТА

Салат с запечённой курицей, авокадо, помидорами и зеленью

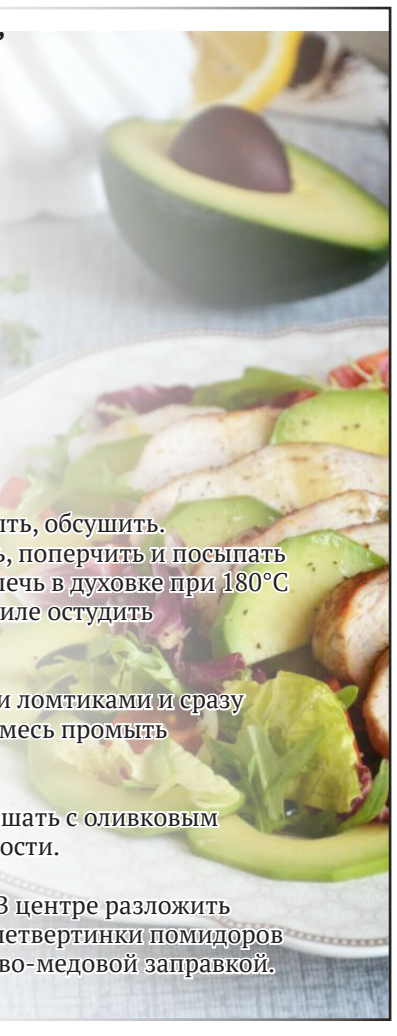

Ингредиенты:

Куриное филе - 250 г;
Лист салата (салатная смесь) - 150 г;
Помидор черри - 100 г;
Авокадо - 1 шт.;
Лимонный сок - 2 ст. л.;
Паприка - 1 ч. л.;
Перец чёрный молотый по вкусу;
Соль по вкусу;
Мёд - 1 ст. л.;
Растительное масло - 1 ст. л.

Приготовление: Куриное филе вымыть, обсушить. Смазать растительным маслом, посолить, поперчить и посыпать паприкой. Завернуть филе в фольгу и запечь в духовке при 180°С около 40 минут до готовности. Готовое филе остудить и нарезать небольшими ломтиками.

Мякоть авокадо нарезать небольшими ломтиками и сразу сбрызнуть лимонным соком. Салатную смесь промыть и обсушить.

Для приготовления заправки мёд смешать с оливковым маслом и тщательно взбить до однородности.

На блюдо выложить салатную смесь. В центре разложить ломтики запечённой курицы. Добавить четвертинки помидоров и ломтики авокадо. Полить салат оливково-медовой заправкой.