16+

Саянская заря



№6

(9863)
14 марта
2023 года

Общественно-политическая газета Бейского района

Пишем историю с 1935 года

О людях земли Бейской: Марина Карпова **4**

О мужском: современный мир барбершопа **6-7**

Помнить историю. Бейскому районному архиву 55 лет **10**

Александр Анатольевич Шулбаев
Денис Сергеевич Русских



Александр Шулбаев

АЛЕКСАНДР АНАТОЛЬЕВИЧ ШУЛБАЕВ

Бейская земля ждёт возвращения ещё одного сына, павшего в боях с неонацизмом. Старший сержант Александр Шулбаев с первых дней принимал участие в специальной военной операции.

Он родился 12 июля 1993 года в аале Верх-Киндирла. Там обучался в начальной школе, завершив школьный путь в Бондаревской СОШ.

Срочную службу Александр Анатольевич проходил на корабле в Тихоокеанском флоте. После поступил на военную службу по контракту в 155-ю отдельную гвардейскую бригаду морской пехоты Тихоокеанского флота.

Как пламенный патриот, верный военной присяге, Александр Шулбаев не мог остаться в стороне, когда на братской территории гибли люди, а на границу Родины навели прицел. Его мужество, героизм и отвага были оценены командованием страны, наш земляк был награждён орденом Мужества ещё в начале СВО, медалью «За отвагу» — при боях за освобождение села Павловка Донецкой Народной Республики.

Имя Александра Шулбаева навсегда останется в нашей памяти. Он будет примером для сослуживцев, борцов с неонацизмом и для подрастающего поколения. Мы скорбим вместе с родными и близкими земляка, выражая самые искренние слова соболезнования.

ДЕНИС СЕРГЕЕВИЧ РУССКИХ

Не стало ещё одного нашего земляка — Дениса Русских. Он родился 5 января 1993 года в селе Бея, здесь жил и учился. На долю Дениса выпала непростая судьба, несмотря на это многим он запомнился улыбчивым и добрым парнем.

Денис служил в рядах частной военной компании «Вагнер», погиб в ходе специальной военной операции. 11 марта Денис Сергеевич с воинскими почестями был похоронен на кладбище села Бея.

Выражаем соболезнования родным и близким Дениса.

Администрация
Бейского района



Денис Русских

Уважаемые читатели, сообщаем, что выпуск № 5 (9862) содержал официальную информацию и до вас доставлен не был.

НОВОСТИ ХАКАСИИ: ОБЗОР ЗА ДВЕ НЕДЕЛИ

ВЫ ХОЗЯИН СОБАКИ?

>> 17 февраля Правительство РХ приняло постановление № 127 «Об утверждении дополнительных требований к содержанию домашних животных, в том числе к их выгулу, на территории Республики Хакасия».
В связи с этим у владельцев животных появились новые обязанности: очищать помещение, убирать продукты жизнедеятельности после собак, соблюдать санитарно-эпидемиологические условия, пресекать агрессию животных. Кроме того, собаку может заводить человек, у которого нет медицинских противопоказаний, например, аллергии на шерсть животных. В квартире, в которой прописаны несколько человек, завести собаку крупной породы можно только с письменного согласия всех собственников жилья.

ХАКАСИЯ ОТКРЫТА ДЛЯ ТУРИСТОВ

>> Республику Хакасию включили в семь лучших направлений для семейных путешествий. Эксперты сервиса путешествий «Туту» составили подборку направлений по России, которые идеально подойдут для семейного отдыха. Это регионы, где есть интересные экскурсии, интерактивные программы и музеи.
В список вошла и наша республика. Визитная карточка региона — это Саяно-Шушенская ГЭС. Также эксперты обратили внимание на Туимский провал, экстрим-парк «Мраморка» и на тематический парк «Тортуга». Ну а нам, жителям республики, повезло, что все эти достопримечательности, музеи, уникальные строения и неповторимая природа Хакасии — рядом с нами.

ПОЗДРАВЛЯЕМ

Дорогие женщины!

Сердечно поздравляем вас с весенним праздником красоты и любви — Международным женским Днём 8 Марта!

Во все времена женщина была воплощением доброты, нежности и чуткости, хранительницей семейных ценностей и традиций. Сегодня в жизни современной женщины многое изменилось. Они добиваются больших успехов в профессии, бизнесе, политике, в общественной жизни, проявляя свои самые лучшие нравственные и духовные качества. Но дом, семья, дети по-прежнему остаются главными в жизни любого человека. И всё это держится на вас, наши милые и дорогие женщины!

Нет ни одной отрасли в нашем районе, где бы ни трудились наши женщины. Добросовестное, чёткое исполнение служебных обязанностей позволяет им добиваться значительных результатов в каждой из профессий, без которых цивилизованное общество существовать не может.

Спасибо вам за огромное трудолюбие, энергию, душевную теплоту, за ваше умение делать мир ярче, добрее, красивее и вдохновлять мужчин на поступки!

Вы, женщины, олицетворяете собой любовь и гармонию, мир и спокойствие!

Пусть ваша жизнь всегда будет солнечной, доброй и красивой, как наступающая весна!

Успехов вам во всех делах, счастья и благополучия!

И.Н. СТРЯПКОВ,
глава Бейского района

Г.М. КОТЕЛЬНИКОВА,
председатель Совета депутатов
Бейского района

Милые женщины!

Примите искренние поздравления с чудесным весенним праздником — Международным женским днём!

Наверное, не случайно этот праздник совпадает с началом весны и пробуждением природы. Ведь всё самое светлое и важное в этой жизни — от женщины.

Нередко на ваши плечи ложатся совсем не женские заботы, и вы достойно с ними справляетесь. И сейчас, в это непростое время, вы в тылу поддерживаете тех, кто защищает границы нашей страны.

Пусть весеннее настроение не покидает вас, а в домах будет только покой и уют. От всей души желаю вам всегда чувствовать себя любимыми и счастливыми. Добра вам, радости и благополучия!

Наталья КОКОРЕВА,
руководитель регионального
исполкома ХРО Партии
«Единая Россия»

ЖИЗНЬ РАЙОНА

Лучшие ведущие — в Бейском районе



25 февраля в Национальном центре народного творчества имени С.П. Кадышева состоялся II Республиканский конкурс ведущих концертных программ, массовых и школьных программ. Лучшей ведущей стала Елена Грудинина, художественный руководитель Бейского районного Дома культуры.

В конкурсе приняли участие старшеклассники общеобразовательных школ Хакасии и участники творческих коллективов, клубов и творческих центров из города Абакана, Таштыпского, Бейского и Алтайского районов.

Жюри конкурса возглавил актёр театра и кино, режиссёр театра драмы и этнической музыки «Читіген», член правления Союза театральных деятелей Хакасии, резидент театра сатиры и юмора «Табан Шоу» Каскар Чаптыков. В состав жюри также вошли — актёр Русского академического театра драмы имени М.Ю. Лермонтова, ведущий новостей медиахолдинга «Абакан-24», ведущий стартового состава агентства праздников «Короли настроения» Роман Кремзуков и артист хакасского ансамбля песни и танца «Ӱлгер», ведущий шоу-программ и культурно-массовых мероприятий Хакасии Радж Мандаржап.

Конкурсное жюри профессионально оценивали выступления конкурсантов.

Так в номинации «Ведущий развлекательных шоу-программ и массовых, обрядовых, фольклорных мероприятий» дипломом лауреата I степени была награждена Елена Грудинина.

Кстати, стоит отметить, что это не первая победа девушки в различных конкурсах. Елена постоянно обучается, повышая своё мастерство в данном направлении.

— Для меня этот конкурс — своего рода обмен опытом. Мне было интересно посмотреть на других ведущих, которые уже много лет в этой сфере, познакомиться, понаблюдать за их работой.

На сцене я чувствую себя довольно легко. Так как я веду праздники около десяти лет, могу уверенно сказать, что я с гостями на одной волне, чувствую людей.

А самый главный секрет моего успеха в том, что я — редкий экземпляр, с особенным почерком, — смеётся Елена, *— а всё потому, что люблю то, что делаю! И делаю это профессионально!*

Анна ШЕКИХАЧЕВА

В ХАКАСИИ

Подарочные сертификаты для новорожденных

Правительством Хакасии утверждён порядок предоставления семьям подарочного сертификата на приобретение комплекта детских принадлежностей новорожденному в целях оказания дополнительной поддержки.

— Теперь при рождении малыша предусматривается выделение средств из республиканского бюджета на приобретение подарочного комплекта детских принадлежностей новорожденному в размере 3000 рублей.

Для получения подарка необходимо подать заявление в управление соцподдержки в течение шести месяцев со дня рождения. При отсутствии оснований для отказа, специалисты предоставляют подарок заявителю в день подачи заявления путём его личного вручения.

Хотелось бы отметить, что закон действует на тех, кто родил ребенка с 1 января 2023 года, — рассказала министр труда и социальной защиты Хакасии Татьяна Раменская.

В случае рождения двух и более детей, в том числе в один день, в период действия постановления подарок будет предоставляться на каждого новорожденного ребёнка.

Пресс-служба
Министерства труда
и соцзащиты РХ

ОТ АЛКОГОЛЯ ДО ЛЕТАЛЬНЫХ СЛУЧАЕВ

>> 54 человека скончались от алкогольного отравления за прошедший год в Хакасии.

Такие данные приводит Роспотребнадзор по респблике Хакасия.

В целом в прошлом, 2022 году, зарегистрировано 73 случая острых отравлений от токсического действия спиртсодержащей продукции.

Зафиксировано семь случаев отравления алкоголем среди подростков и четыре среди детей до 14 лет.

Все случаи закончились благоприятным исходом.

Больше всего случаев отравления алкоголесодержайщей продукцией зарегистрировано в шести административных территориях Хакасии.

Это Усть-Абаканский, Бейский, Аскизский, Алтайский и Боградский районы, и город Черногорск.

ЗА НАШИХ! ЗА ПОБЕДУ!

>> Более 1 млн рублей собрали жители республики на покупку тактики для бойцов из Хакасии. Сбор продолжается, сообщает Народный фронт Хакасии. Отметим, что уже на этой неделе члены ОНФ начали закупать тактику для наших бойцов. Также Народный фронт начинает готовить к отправке на передовую второй гуманитарный рейс.

ДИКИЕ ЖИВОТНЫЕ НЕ ГОЛОДАЮТ

>> Сотрудниками Минприроды Хакасии совместно с коллегами из Дирекции ООПТ с начала года выложено свыше 70 т сена и более 2 т соли на территории заказников и общедоступных охотничьих угодий.

Это способствует увеличению численности основных видов охотничьих ресурсов, отмечают в ведомстве.

Всего в прошлом году в общедоступных охотугодьях республики выложено около 11 т соли, заложено 117 новых солонцов, подсолено 270 старых солонцов. На особо охраняемых природных территориях выложено 120 тюков сена и более 1,3 т соли.

Также активно привлекаются охотники для выполнения биотехнических мероприятий на территории общедоступных охотугодий.

ЖИЗНЬ РАЙОНА

О госуслугах людям с ОВЗ

В РДК прошло заседание «круглого стола» по вопросам качества, предоставляемых в районе госуслуг инвалидам.



На вопросы жителей ответили руководители районного звена

Открыла его заместитель главы района по социальным вопросам Ирина Гартвих, пожелала всем здоровья и плодотворной работы. Председатель общества инвалидов района Анжелика Трофимова познакомила всех с повесткой дня, также поприветствовала участников, которых было не менее сорока человек.

В работе «круглого стола» приняли участие председатель Хакаской республиканской общероссийской общественной организации «Всероссийское общество инвалидов» Вера Туник и Наталья Дьяченко — члены Общественной палаты РХ и Республиканского Совета ветеранов.

О предоставлении медицинских услуг, обеспечении техническими средствами реабилитации инвалидов в новых условиях рассказала главный врач Бейской районной больницы Лидия Ивашина. Она подробно остановилась на реабилитации инвалидов в реабилитационном отделении РБ, где созданы все условия для восстановления их здоровья. Здесь работают: психолог, терапевт, массажист.

Лидия Степановна подняла один из самых злободневных вопросов — оказание медицинской помощи жителям района с ограниченными возможностями здоровья, предоставлении им бесплатных лекарств. Сегодня этой льготой пользуются в районе 336 человек. Главврач ответила и на другие многочисленные вопросы присутствующих.



Жители райцентра получили ответы на вопросы

В первую очередь людей интересовало обеспечение бесплатными лекарствами, этот вопрос задала вдова участника ВОВ, ветеран труда 94-летняя Надежда Александровна Соколова, а ещё одна пациентка — 81-летняя Вера Ананьевна Богданова — подняла другой не менее важный вопрос: «Почему на дневном отделении ЦРБ не лечат варикозных больных?». К этой группе относится она сама и за медпомощью ей приходится обращаться в стационар больницы или в городскую клинику. Лидия Степановна взяла на контроль все вопросы, требующие решения, и пообещала разобраться во всём. Она также поблагодарила Управление соцподдержки района за организованный подвоз пациентов в больницу из населенных пунктов.

О правовой защите граждан с ОВЗ рассказала старший помощник прокурора района Наталья Костина, в частности о том, что прокуратура осуществляет постоянные проверки оказываемых медицинских госуслуг в учреждениях района такой категории граждан. Пояснила всем: желающие задать вопрос или получить консультацию могут обратиться по телефону 3-14-35, или непосредственно в прокуратуру. Отметила, что только за прошедший год 27 человек были привлечены к правовой ответственности за нарушения, связанные с медобслуживанием инвалидов.

О нововведениях в работе социального фонда, который начал действовать с 1 января этого года, доложила руководитель клиентской службы Марина Кононова. Она рассказала, что в результате объединения трёх фондов в один, значительно увеличился спектр услуг, оказываемых населению района. Сегодня их предоставляется здесь 59, наиболее востребованы — назначение страховых пенсий, доставка пенсий.

Через районное отделение соцфонда можно сегодня оформить и новые услуги, например, — единое денежное пособие на детей от 0 до 17 лет, в том числе и беременным. Заявление на оказание госуслуг можно подать как по «электронке», так и лично обратиться в фонд, а консультации можно получить по республиканскому телефону «Горячей линии»: 8-800-2000-495 или по-местному 3-12-71, часы работы соцфонда с 8.00 до 17.00, без обеда.

На вопросы о социальной поддержке жителей с ОВЗ ответила руководитель УСПН по Бейскому району Олеся Киселёва.

Итоги работы «круглого стола» подвела Вера Ивановна Туник, поблагодарила всех за участие и призвала более качественно оказывать госуслуги инвалидам района.

Нина АПАЛИКОВА

ПОЗДРАВЛЯЕМ

19 марта — День ЖКХ Уважаемые земляки!



Каждый год в третье воскресенье марта в России отмечается День работников бытового обслуживания населения и жилищно-коммунального хозяйства.

Сферы бытового сервиса и ЖКХ объединяет оказание услуг гражданам в автомобильных мастерских, парикмахерских, саунах, ателье, управляющих компаниях, ресурсоснабжающих организациях и т.д. От работников подобных предприятий и организаций мы ждём эффективной деятельности, ответственности, оперативности и профессионализма. Наряду с возрастающим спросом на качественные услуги, позитивные изменения в этой сфере вызывают рост конкуренции и появление новых участников на рынке услуг. Это заставляет руководителей и сотрудников учреждений всех форм собственности постоянно меняться, совершенствовать свои знания и умения.

Уважаемые земляки! Убеждены, что ваши профессионализм, опыт, ответственное отношение к труду помогут выполнить стоящие перед вами задачи и сделать жизнь в Бейском районе комфортнее.

Ещё раз поздравляем тех, чей труд зачастую незаметен, но так важен и нужен. Вы дарите нам свет, тепло, доводите до наших кранов воду, благоустраиваете сёла и деревни и предоставляете жителям качественные услуги. Крепкого вам здоровья, мира, добра, благополучия и достатка! С праздником!

И.Н. СТРЯПКОВ,
глава Бейского района

Г.М. КОТЕЛЬНИКОВА,
председатель Совета депутатов
Бейского района

ЖИЗНЬ РАЙОНА

Новые «скорые» для сёл Хакасии



Минздрав Хакасии получил пять полностью укомплектованных медицинским оборудованием машин скорой помощи класса «Б». Все автомобили будут распределены в сельские территории — Бейскую, Ширинскую, Аскизскую, Усть-Абаканскую районные больницы, а также в Абазу для замены автомобилей со сроком эксплуатации 5-6 лет.

По предварительным данным, всего в 2023 году Хакасия получит 9 машин скорой помощи. В прошлом году в больницы Хакасии передали 12 машин, об этом мы писали ранее.

В течение 2021-2024 годов Президентом РФ было поручено обновить парк автомобилей скорой помощи. За счёт средств федерального бюджета ежегодно будут закупать не менее 5 тыс. машин скорой помощи для сельских поселений. Важная пометка: вся техника должна быть российского производства. Поставкой автомобилей занимается Минпромторг.

ПРОИСШЕСТВИЕ

Беременная автоледи осталась без прав

В Международный женский день инспекторы ДПС Хакасии несли службу в усиленном режиме, чтобы убрать с дороги тех, кто управлял транспортом в нетрезвом состоянии.

Так, в ночное время 8 марта экипаж ДПС патрулировал населённые пункты Бейского района, когда в их поле зрения попал автомобиль «Нива». За рулем находилась 34-летняя местная жительница с явными признаками алкогольного опьянения. Компанию ей в машине составляли подруги, — рассказали в УГИБДД по РХ.

Инспекторы ДПС были немало удивлены, когда женщина вышла из автомобиля. Автоледи оказалась на 9-ом месяце беременности. Полицейских она уверяла, что не употребляла спиртное, однако после того, как алкотестер показал результат в 0,94 мг/л паров алкоголя в выдыхаемом дамой воздухе, призналась, что, отмечая с подругами праздник, позволила себе несколько бокалов пива.

Дома беременную маму ждали трое детей.

Всего 8 марта инспекторы ДПС Хакасии отстранили от управления транспортными средствами за нетрезвое вождение 11 рулевых, трое из которых будут привлечены к уголовной ответственности за повторность езды под градусом.

Собкор

О ЛЮДЯХ ЗЕМЛИ БЕЙСКОЙ

Её призвание — животноводство



С супругом Александром

— Жить и работать на земле — это благо, которое достаётся далеко не каждому, — считает фермер из села Бондарево Марина Карпова. *— А вот мне повезло — выпала именно такая доля, сельскохозяйственный труд ведь не из лёгких и далеко не всем по плечу, а я чувствую себя на своём месте и знаю — это моё ремесло.*

В НАЧАЛЕ ПУТИ

— Как я стала главой КФХ? — хороший вопрос, сама не поняла, хотя с детства всё к этому и шло, знала, буду работать на земле.

Родом я из крестьянской семьи. Мои родители всю жизнь проработали на свинарнике одной из ферм бывшего совхоза «Бондаревский», — вспоминаем Марина Валерьевна, — *родилась я в с. Советская Хакасия в Боградском районе 3 апреля 1981 года, когда мне было два года мы переехали в с. Бондарево, поближе к родственникам, кроме меня в семье рос ещё мой братишка Сергей.*

ПОСЛЕ ШКОЛЫ

— Окончив Бондаревскую школу, сразу в 1999 году я вышла замуж. Муж Александр у меня из местных, из сельскохозяйственной семейной династии. На земле трудились почти все его родственники — отцовы братья. Один из них долгие годы руководил управлением сельского хозяйства района. Отец мужа Михаил после того, как распался совхоз «Бондаревский», восстановил старую ферму, и стал заниматься животноводством в собственном КФХ, которое зарегистрировал в 2006 году. Здесь же трудился и мой муж, — вспоминает Марина, — *позже на его базе мы открыли своё КФХ.*

В Бондарево родились наши дети: сын Семён и дочка Ирина. Она ещё школьница, а сын — юрист, окончил юридический факультет Хакасского госуниверситета им. Катанова.

КРЕСТЬЯНСКОЕ РЕМЕСЛО

Когда дети подросли, перед Мариной встал вопрос, чем заняться, посоветовались с мужем и решили открыть своё КФХ. Вот так в 2011 году Марина Валерьевна стала главой крестьянско-фермерского хозяйства и вот уже почти 13 лет занимается животноводством — мясным скотоводством. Выращивает КРС, овец, лошадей.

В её хозяйстве сегодня числится 202 головы КРС, из них 90 коров, 119 лошадей, в том числе и 50 конематок, а также 651 единица овец, из них 350 овцематок. В собственности у неё находится 185 гектаров земли, ещё 135 га арендуются для выращивания кормов для скота.

В КФХ сеют овёс, рапс, однолетние и многолетние травы. Корма заготавливают сами. На постоянной основе фермер обеспечивает работой четверых сельчан. Остальных работников нанимает сезонно: во время посевной и уборочной. Техника на фермерской заимке своя, ею в совершенстве владеют муж, сын.



Семья Карповых

ГРАНТОПОЛУЧАТЕЛЬ

В 2012 году Марина Валерьевна выиграла грант в размере 700960 рублей на развитие своего хозяйства. На эти средства были построены загоны для скота, кошара, закуплены 14 нетелей КРС. Вот с этого и начался её крестьянский путь.

ПЛАНЫ НА БУДУЩЕЕ

Планов у главы КФХ, как говориться «громадьё», есть задумки о расширении КФХ, но главная цель — увеличение поголовья сельскохозяйственных животных. Прошедший год был не из лёгких, из-за засухи у фермера погорели посевы, практически весь овёс, многолетние травы стали не пригодными. Пришлось в эту зимовку закупать все корма на свои средства.

— А не возникало такого желания, всё бросить и уехать в город?

— *Никогда,* — отвечает моя собеседница, — *как я могу бросить своё хозяйство, оставить без работы людей. И вообще мне это дело нравится, так что буду развивать его дальше.*

ТОЛЬКО ВПЕРЁД

— Хочу пожелать своим коллегам, как бы не было трудно, не унывать, изыскивать пути выхода из трудных ситуаций и сполна отдавать себя любимому делу. Словом, быть настоящими хозяевами на своей земле и двигаться только вперёд.

Всем желаю удачи, хороших урожаев и доброго приплода на фермах, а начинающим фермерам скажу одно — перенимайте положительный опыт у других фермеров, учитесь, как правильно вести своё хозяйство. И удача не покинет вас.

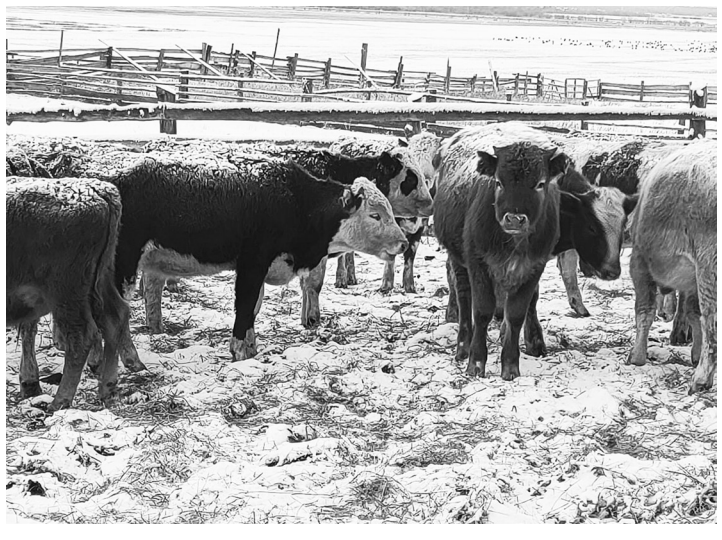

Зимовка КРС

Нина АПАЛИКОВА

ЖИЗНЬ РАЙОНА

Широкая Масленица

«Гуляй, Масленица!» — таков девиз всенародно любимого праздника, который мы отмечаем в конце февраля, заодно провожаем зиму и приветствуем приход долгожданной весны.



Самого сильного определяли вместе

В этот раз он состоялся, как никогда массово, весело. По традиции зрителей вначале ожидало театрализованное представление, а затем — танцы, песни и различные молодецкие забавы.

Прошёл и конкурс по поднятию гири, трём его победителям, осилившим и поднявшим гирю 36, 38, 60 раз были вручены призы. Самым сильным здесь оказался Никита Карташов. И вообще, каждая игра на Масленице сопровождалась вручением сладких призов.

Всех участников тепло приветствовали Ирина Гартвих — зам главы района по социальным вопросам и другие руководители районного звена, пожелавшие им здоровья и удачи.

На Площади Советов в райцентре работали несколько площадок: травяной уголок, где можно было приобрести целебные травы у известной травницы Галины Безъязыковой, попить чаю в чайном домике, а желающие могли купить горячий шашлык у Дмитрия Тумоякова или Дмитрия Бушуева. В медовом уголке можно было приобрести мёд у известного пчеловода Семёна Логинова. Кроме того, на празднике прошла выставка прикладного творчества, очень яркие, изящные сувениры-поделки на которую представила Татьяна Пайкова.

Прошёл и конкурс на «Лучшее подворье», победителями в котором стали Районная больница и филиал Черногорского горностроительного техникума (ЧГСТ).

Во второй номинации конкурса «Лучшая Масленичная кукла» (чучело) не было равных ЧГСТ, Управлению образования и детсаду «Ивушка», занявшим соответственно 1, 2 и 3 места.

Был вручён приз за «Лучший блин» в конкурсе, проходившем в режиме «онлайн», Ирине Воробьёвой.

Здесь же, на празднике, были оглашены итоги Всероссийского многожанрового конкурса творчества и искусств «Таланты могучей России», дипломантами и призёрами которого стали Софья Гаврилова, Дарья Жукова, Вероника Осипова, а также Надежда Голубева и Пётр Соколов.

К сожалению, из-за сильного ветра не был совершён один из главных обрядов масленичного гуляния — сжигание чучела, но его с лихвой компенсировали соревнования за призы на масленичном столбе. Именно они стали кульминацией праздника. В них приняли участие около 20 человек, многим из них удалось осилить его вершину и получить призы, представленные фермерами и предпринимателями района: машину дров, 2.5 тонны угля, сертификаты на получение 1,2,3,4 тысяч рублей и другие ценные подарки. «Одолеть» столб по нескольку раз удалось: Фёдору Чегунекову, Никите Янгулову, Артёму Борисенко, Евгению Фоминскому и другим.

В этот последний день Масленицы — Прощёное воскресенье все попросили друг у друга прощения и постарались сохранить хорошее, приподнятое настроение надолго.

Страница-23

В начале марта в центральной библиотеке прошёл отборочный тур Всероссийского чемпионата по чтению среди учащихся старших классов «Страница-23».



Победительница — вторая справа

В нём приняли участие 10 школьников из семи школ района: Бейской СОШИ им. Н.П. Князева, Новотроицкой, Табатской, Кирбинской, Куйбышевской, Большемонокской, и Усть-Киндирлинской им. М.И. Чебодаева.

Мероприятие проходило в три раунда, в первом дети читали стихи о Великой Отечественной войне, во втором — прозу русских классиков, а в третьем — отрывки из прозаических произведений, посвящённых современной подростковой тематике. Об условиях чемпионата по чтению учащимся рассказала ведущая — зав. абонементом библиотеки Марина Иванова.

Жюри под председательством Ларисы Кузьминой — заместителя по учебно-воспитательной работе Бейской школы-интерната оценивало выступление участников по двум номинациям: технике чтения, артистизму и выставляло каждому соответствующие оценки. Кто больше всех набирал баллов — проходил в финал конкурса. Таких оказалось трое: Антон Бурлаков (26), Юлия Баузер (27), Александра Сагатаева (31) из Бейской СОШИ им. Н.П. Князева, Табатской и Усть-Киндирлинской школы им. М.И Чебодаева. Каждый из них прочёл стихи наших земляков-поэтов: Петра Соколова, Александра Литовченко, Ярослава Златунина.

В итоге в финальной части чемпионата по чтению победительницей стала ученица 8 класса Усть-Киндирлинской школы имени Героя Советского Союза Михаила Ивановича Чебодаева — Александра Сагатаева. Она-то и представит наш район на региональном этапе чемпионата, который пройдёт в Абакане, а в случае победы в нём — поедет в Москву.

Мы желаем Александре удачи и победы в чемпионате «Страница-23».

Материалы
Нины АПАЛИКОВОЙ

ЭТО ИНТЕРЕСНО

Жизнь самокатчиков изменится с началом весны



С 1 марта в ПДД включат так называемые средства индивидуальной мобильности — электросамокаты, гироскутеры и моноколеса, а также сегвеи, электроскейтборды и всё остальное, что прежде не считалось транспортными средствами.

Перемещаться на них можно будет со скоростью не более 25 километров в час, а массу самих устройств ограничат 35 килограммами. Но самое главное — всё вышеперечисленное станет полноценной частью дорожного движения со всеми вытекающими последствиями: ограничениями и ответственностью за нарушения ПДД.

Для средств индивидуальной мобильности даже введут специальные дорожные знаки, решение об установке которых будут принимать местные власти, сообщает Госавтоинспекция Хакасии.

Лёд опасен

На водоёмах Хакасии пока без изменений. Лёд на непроточных акваториях сохраняет прочность и толщину, рыбачить можно. Но проточные водоёмы — всегда лотерея, выхода на лёд лучше избегать.

В республике уже начались сильные весенние ветра, поэтому приближаться к разломам, трещинам во льду или к краю ледового поля становится опасно. Льдина с краю может откололься от основной массы и отправиться в свободное плавание, отмечают в МЧС по РХ.

Оставляйте автомобили на берегу, тщательно следите за печами в палатках и всегда имейте при себе заряженный телефон в непромокаемом чехле, чтобы в случае беды можно было позвонить по номеру 112.

Печать купюр номиналом 5 и 10 рублей возобновили в России

Центробанк возобновил выпуск пятирублевых и десятирублевых купюр. Они уже поступили в обращение в некоторых регионах страны.

Дизайн купюр остался прежним — как в 1997 году. На пятирублевой банкноте изображен памятник «Тысячелетие России» и Новгородский кремль, а на десятирублевой — часовня в Красноярске и мост через Енисей.

Возврат купюр в оборот объяснили тем, что металл для производства монет дорожает, поэтому выпуск бумажных денег обходится дешевле.

Летом Центробанк планирует выпустить модернизированные банкноты в 100 рублей, а также обновленные 1000 рублей и 5000 рублей.

Собкор

САЯНСКАЯ ЗАРЯ
№ 06 (9863) 14 марта 2023 года
sayanzarya@yandex.ru

ТЕРРИТОРИЯ 101

Осторожно! Паводок!

ПРАВИЛА ПОВЕДЕНИЯ ПРИ ПАВОДКЕ, НАВОДНЕНИИ

Весенний паводок — опасное природное явление, которое может привести к непредсказуемым последствиям. Находясь на водоёмах, будьте предельно бдительны, не оставляйте детей без присмотра, не позволяйте выходить на лёд. Помните, соблюдая меры предосторожности, вы сохраняете жизнь себе и своим близким.

КАК ДЕЙСТВОВАТЬ ВО ВРЕМЯ ПАВОДКА, НАВОДНЕНИЯ

Действия в случае угрозы возникновение наводнения, паводка:

Внимательно слушайте информацию о чрезвычайной ситуации и инструкции о порядке действий, не пользуйтесь без необходимости телефоном, чтобы он был свободным для связи с вами.

Сохраняйте спокойствие, предупредите соседей, окажите помощь инвалидам, детям и людям преклонного возраста.

Узнайте в органах местного самоуправления место сбора жителей для эвакуации и готовьтесь к ней.

Подготовьте документы, одежду, наиболее необходимые вещи, запас продуктов питания на несколько дней, медикаменты. Сложите все в чемодан. Документы сохраняйте в водонепроницаемом пакете.

Разъедините все потребители электрического тока от электросети, выключите газ.

Перенесите ценные вещи и продовольствие на верхние этажи или поднимите на верхние полки.

Действия в зоне внезапного затопления во время наводнения, паводка:

Сохраняйте спокойствие, не паникуйте.

Быстро соберите необходимые документы, ценности, лекарства, продукты и прочие необходимые вещи.

Окажите помощь детям, инвалидам и людям преклонного возраста. Они подлежат эвакуации в первую очередь.

По возможности немедленно оставьте зону затопления.

Перед выходом из дома отключите электро- и газоснабжение, погасите огонь в печах. Закройте окна и двери, если есть время — закройте окна и двери первого этажа досками (щитами).

Поднимитесь на верхние этажи. Если дом одноэтажный — займите чердачные помещения.

Оказавшись в воде, снимите с себя тяжёлую одежду и обувь, отыщите вблизи предметов, которыми можно воспользоваться до получения помощи.

Не переполняйте спасательные средства (катера, лодки, плоты)

Если вы в машине:

Избегайте езды по залитой дороге, — вас может снести течением.

Если вы оказались в зоне затопления, а машина сломалась, покиньте её и вызовите помощь.

Сергей Орехов,
старший государственный инспектор
Саяногорского инспекторского участка центра ГИМС Главного управления
МЧС России по РХ

ПРОФЕССИЯ: БАРБЕР

Бородатых дел мастер

Это интервью больше о мужском, но будет интересно и женщинам. Оно о волосах, вернее о стрижках, а ещё вернее — о тех, кто наводит порядок на голове. О барберах — мужских парикмахерах. В одном из барбершопов Хакасии мы нашли нашего земляка, он поделился особенностями своей профессии, советами по уходу за волосами и рассказал — возможно ли заразиться от парикмахерского лезвия.



Данил Мерзляков

Мир профессий перетерпел значительные изменения. А в прошлом веке он активнее всего обретал прекрасные черты — женщины овладели специальностями, к которым исторически не имели отношения. Например, захватили ножницы и машинки для бритья волос, встав у зеркал в помещениях с вывеской «Парикмахерская». На заре 21 века, казалось, из профессии парикмахера выжили всё мужское, отдав волосы в распоряжение дам. И всё же мужская половина взяла реванш, вернув изначально своё ремесло.

В городах появляется всё больше вывесок с надписью: «Барбершоп». Барберы занимаются исключительно мужскими стрижками, зная толк в бороде и усах. Современные цирюльники пользуются большим спросом, превращая стрижку в целый ритуал.

Моё знакомство с миром барбершопа началось год назад. Почему с миром — расскажу позже. А сначала была многолетняя мечта отрастить бороду. После — почти месяц борьбы с желанием взять в руки станок и сбрить короткие непослушные волосы. Ещё позже — первый шаг к креслу барбера. И вот он уже сменяет одну машинку другой, огнём обрабатывает опасную бритву, втирает масла, пшикает одеколон… Это и есть мир барбершопа, где всё по-мужски: интерьер, оборудование, разговоры и музыка.

Под новый год мне пришлось сменить барбера, а разговорившись с новым мастером, обнаружить — земляк. Данил Мерзляков родился в Саяногорске, но жил в Бее и Бондарево, учился в Бондаревской школе, хотя обучение завершил в городе металлургов. Он из обычной рабочей семьи, привык всего добиваться трудом, которого не боится. Даже наоборот — Данил стремится занять себя работой, учёбой и саморазвитием.

Ему всего 21, но Даня уже освоился в профессии, орудуя ножницами и бритвами наравне с опытными коллегами. Он работает в одном из барбершопов Саяногорска. Скажу сразу, меня восхищают люди вроде него — горящие своим делом. Поэтому интервью, которое изначально должно быть короче и больше «о профессии», переросло одновременно и в рассказ о цирюльнике-самородке.

ПОДСТРИГ ТРИСТА ЧЕЛОВЕК, ДУМАЛ С АРМИИ ЖИВЫМ НЕ ВЫЙДУ

— Расскажи, когда первый раз взялся за машинку?

— Моя первая стрижка была давно, лет в 14. Мама купила машинку, и мы с другом решили попробовать ей воспользоваться. Думали сэкономим деньги и потратим на другое — мы копили на мопед. Разобрались по насадкам: одной сверху, другой подстригаешь по бокам, чтобы покороче убрать волосы. В результате я понял, что подстриг друга лучше. Меня это завлекло. Сложностей особых не было, всё как по математике — просто посчитать насадки.

— Каким был твой путь в профессию?

— Я начал стричь в армии. Увидел, как сослуживец подстригает и, отвернувшись, он порезал пацану голову машинкой. Я забрал её у него и начал стричь сам. Раз подстриг, два — пацанам понравилось, старался аккуратно всё делать. В первый день подстриг триста человек, думал с армии живым не выйду (смеётся). Но потом пошло само собой, начали комбаты приходить. Учился, старался не просто налысо стричь, а, например, сверху три миллиметра оставлять, сбоку — под ноль.

Так шло, пока комбат не сказал: тебе полчаса, чтобы научиться стричь вот так. И показывает фотографию. А я ни ножницами, ничем кроме машинки не умею. Он дал телефон поискать примеры. Сидел, крутил, искал, ничего не нашёл. Он возвращается, спрашивает: научился? Отвечаю: так точно! И начал подстригать, даже не запомнил как получилось. Ему понравилось.

— Как-то оплачивали твой труд?

— Да (смеётся). Шаурмой платили, той едой, которой в армии не кормят, в увалы отпускали. В общем, был внештатным парикмахером. Сначала в Омске, а потом в Москве, где служил. И там, и там, кстати, до сих пор табличка с моим именем «на почёте» висит. Предлагали даже продолжить службу по контракту, но отказался.

И хотя в армии нахвалили, думал, что никогда подстригать не буду, это не моё. Но как сказали, так и получилось. Пришёл с армии и захотелось кого-нибудь подстричь.

— И кто стал твоей жертвой? (Смеюсь.)

— Предложил дядьке, — у него борода и усы, — давай, я тебя подстригу, говорю.

— А он?

— А он: «Нет, налысо научился в армии стричь, думаешь всё умеешь? У меня таких знакомых много». Хотя сам не был уверен, но уговорил его. И вот как пришёл с армейки, на нём больше остальных экспериментировал: переход с нуля делал, потом думаю, а если опасной бритвой попробовать… Узнал, что такое шейвер — он щетину убирает. Прошёлся им — осталась полоса, пытался вывести плавный переход. Не с первого раза, но получилось. Интернетом не пользовался, сам пробовал. На нём перепробовал вообще всё: воск, покраску, триммер. И до сих пор если что-то надо новое испробовать — к нему.

— А как вообще опыт нарабатывал?

— Тётя уговаривала учиться на парикмахера, предлагала сходить к своей знакомой, которая стрижёт. В итоге согласился, привёл друга в эту парикмахерскую — подстриг. Со стороны посмотрели, сказали неплохо. Хотя научиться особо не получилось, больше делал по-своему — считаю, что нельзя подстраиваться под стандарты, как робот, к каждому нужен индивидуальный подход.

И всё-таки несколько месяцев проработал в парикмахерской. Начали знакомые ходить, брал с них по 200 рублей. Хотя неудобно было, многих бесплатно отпускал. В это время работал ещё в двух местах, а здесь что-то вроде хобби получилось. Так заработал на первую машинку.

Одновременно разрабатывал руки под ножницы. Со временем научился работать ими — даже понравилось. Начал брать триммер, бороду стричь с насадками, распаривать лицо горячим полотенцем.

«Я РАД, ЧТО РАБОТАЮ В БАРБЕРШОПЕ»

— Где была точка невозврата, когда решил стать профессиональным цирюльником?

— Наработал опыт и пошёл в местный барбершоп. Попросился бесплатно поработать, но сказали платить за место. Нашёл парикмахерскую с дешёвой арендой. Там стриг по ночам, т.к. днём было невыносимо — народ, запах краски… Да и днём времени не было — работал. Порой приходил с суток, глаза красные, спать охота… Продолжал и бесплатно стричь, а если брал деньги, то немного. Работал просто в удовольствие. Кстати, до сих пор люблю работать в ночь. У нас в городе так не работают, а мне нравится — кто-то с суток, с работы приходит.

— Кроме друзей и знакомых, много клиентов «со стороны»?

(Начало. Окончание на стр. 7)

(Окончание. Начало на стр. 6)

— Да, сарафанное радио сработало, стали приходить новые люди. Потом мне предложили поработать в барбершопе. Его владелец, Николай, увидел знакомого после стрижки, спросил кто делал и заинтересовался. Так вышел на меня. Не сразу согласился, но теперь я здесь. Тут своя атмосфера, обстановка настоящего барбершопа. Ещё опыта набрался, что-то по ходу подсказывают коллеги — нас трое.

— Кстати, много говорили об опыте, а у тебя есть какое-то парикмахерское образование?

— Да, мне нужен был сертификат парикмахера, поэтому пошёл в техникум. Хотя и там больше работал не по схемам, а по собственному пониманию.

— Но ты как-то говорил, что и сейчас учишься. А на кого?

— Поступил на юридический, хотя некогда, но тянет учиться — зачем бездельничать. Недавно перевёлся на психологический профиль. Родственники смеялись, вроде ничего ты, с юриста на психолога… А я подумал, почему бы нет, парикмахер и есть психолог. Ты пока стрижёшь— разговариваешь. И зачем мне законы, когда можно изучать человека — я же делаю это для себя.

— И всё-таки: как стать барбером — это талант или результат упорного труда?

— Мне кажется, должен быть талант. И у меня что-то такое есть, но этого недостаточно. Чтобы дальше стричь, нужно трудиться. Я по ночам стриг, набивал руку, учился на своих ошибках, старался сделать лучше. Ведь даже лысину надо уметь подстригать.

— Честно, меня восхищают люди, которые горят своим делом. Ты в их числе. Слушаю и понимаю: этот парень знает, о чём говорит. Ты стараешься внести что-то своё — это круто! Но правильно понял, мечты стать барбером у тебя не было?

— Никогда не думал, что стану барбером, хотел в СОБР пойти. Но как-то свело меня с пути, и я только рад, что работаю в барбершопе, ещё и в своём городе, где бабуля живёт, где детство провёл…



Фото из открытых источников

ОТ РОЖДЕСТВА ХРИСТОВА, ИЛИ БОРОДА — НЕ ТРЕНД

Многие уверенно называют бороду веянием времени. Поспорю. Одного бородача точно знают все — это Иисус Христос. А потом вспомните русских князей, писателей Тургенева, Чехова и Толстого, философа Маркса, основателя первого в мире государства рабочих и крестьян Ленина и, конечно, легендарного Фиделя Кастро. Они носили бороду задолго до того, как это стало мейнстримом (так сказать модой). Возможно у барбера на этот счёт другое мнение, что подсказывает его опыт?

— Борода — это молодёжный тренд или атрибут тех, кому за…? И кто чаще выбирает барбершоп, если поделить клиентов по возрасту?

— Молодёжь любит экспериментировать. Поэтому среди моих клиентов борода скорее молодёжный тренд. Чаще подстригаю тех, кому от 20 лет до 30. Хотя сейчас уже и повзрослее приходят — за 30, и детские стрижки делаю.

— А ценителей усов много?

— Немного, но есть. Обычно их отращивают только с бородой. Есть те, кто накручивает усы, например, дедулька ходит ко мне, ему воском заворачиваем. Но такие усы долго растить надо.

— Любой парикмахер — ювелир. Нажми немного больше, чихни не вовремя или отвлекись на муху — состриг что-то лишнее. Не боялся первых стрижек? Или, может, волнение есть до сих пор?

— Волнение было. Один раз подравнивал волосы машинкой, остались лесенки, думаю: всё, перестригать придётся. Бывает чуть больше возьмёшь: всё, не получилось, надо переделывать. Но потом сразу же соображаешь, что надо немного тут, там убрать — как-то само выходит. Сейчас волнение, можно сказать, пропало. Какой бы волос не был, даже если стрижку не знаю, мне наоборот это интересно, стараюсь в мыслях выстроить, как лучше сделать, как пойдёт по форме головы. И я только рад, когда клиент приходит.

— В чём, по-твоему, отличие обычного парикмахера от барбера?

— Здесь у меня есть смешная история. Когда в армии называли барбером, я буквально дрался из-за этого. Говорил: я вам кукла Барби что ли? (Смеётся.) И только на гражданке узнал, кто такой барбер. Теперь даже смешно от этого. А вообще, барбер глубже разбирается в мужских стрижках, особенно в бороде и усах. Но и место, где ты делаешь стрижки значительно отличается от обычной парикмахерской, здесь своя атмосфера.

— У тебя нет бороды, можно сказать, сапожник без сапог. Разве это не обязательный атрибут барбера?

— У меня нет бороды, я даже рад — меньше приходится бриться. Да и мысли не было, чтобы вырастить, какими-нибудь ускорителями помазать. Хотя раньше думал, как я буду говорить о бороде, если с ней не хожу и не ухаживаю за ней, а потом понял — сам на себе и не испробуешь, это со стороны надо смотреть.

УХОД ЗА БОРОДОЙ И ВОЛОСАМИ

Кстати, довод, будто борода — это от лени, придумали явно не те, кого по-испански называют «барбудос». Потому что растительность на лице надо расчёсывать, мыть, постоянно подстригать у барбера и подкармливать маслом или бальзамом. Это, если вы не хотите превратить бороду в хаотичный куст. А возможно всё проще и зависит от типа волоса. В моём случае без мороки не обойтись. Что об этом думает Данил?

— Расскажи, обязательно ли использовать масла, бальзамы и воски для растительности на лице?

— Их используют, чтобы растительность была мягче. С их помощью бороду можно выпрямить, придать ей форму. Поэтому сразу видно, кто следит за бородой. Кто не следит, у того стиль «бич», как я говорю (смеётся). И таких у меня много, они говорят: чуть-чуть подравняй, а дальше пусть сама растёт — им нравится.

— Какие советы для начинающих обладателей бороды ты можешь дать, что делать в первые недели и когда идти к барберу?

— Растить и не трогать её месяц-два. Через месяц можно идти к специалисту, он посмотрит и даст совет, потому что у всех рост индивидуальный. Потом её обязательно надо вычёсывать специальной щёткой, чтобы ровнее росла.

— Можно как-то ускорить рост волос?

— Обычно те, кто только начинает растить бороду, спрашивают, чем стимулировать рост. Для этого есть специальные бальзамы, перцовое масло. За счёт раздражения кожи — волос растёт быстрее. А вот популярный миноксидил, наоборот, не советую — он ведёт себя непредсказуемо.

ПОСТСКРИПТУМ

— Нет тех, кто говорит, что подстригать людей — женское занятие?

— Были такие люди. Но это было относительно давно и редко. Наоборот пацаны лучше воспринимают.

— У тебя нет желания поработать с женскими волосами?

— За женские причёски не брался и не планирую. Хотя научиться интересно.

— Были какие-то курьёзные случаи?

— Было в армии. Командиру роты срочно надо было подстричься к утру, днём он не мог, пришёл уже ночью. Я включаю свет, а делать этого было нельзя, могли поднять роту и врубить тревогу. Я начинаю стричь его без света, ещё уставший после дня. Утром сам был в шоке, как всё чётко получилось (смеётся). Ещё история оттуда же, раз стриг майора и сломалась машинка — пришлось дорабатывать старой ручной машинкой. Потом дня два рука отсыхала.

— Это непростая работа, весь день на ногах, крутишься вокруг клиентов, а что, если пришёл человек, скажем так, неопрятный, пахнущий не парфюмом и давно не видавший душа. Как вести себя в этом случае?

— В этом ничего нет, относимся к таким людям обычно. Работяг много приходит, кто-то после работы — в пыли, масле.

— Можно ли чем-нибудь заразиться при посещении барбершопа? Например, от опасной бритвы.

— Только если ты не будешь менять лезвия. Но мне кажется так никто не делает. Мы покупаем сменные, во время стрижки обрабатываем их спиртом, поджигаем. Пробрил что надо — выкидываю. И даже если порезался сам, пока вставлял лезвие, выкидываю его сразу и меняю. Если опаска цельная, которую нужно точить, её тоже обрабатывают в специальном растворе несколько часов.

— Случается такое, что приходит клиент, просит стрижку, а ты понимаешь — не его, не пойдёт? Приходится отговаривать или делаешь чётко по техзаданию?

— Да, многие клиенты приходят, показывают фотографию и говорят: хочу такую причёску — но ты понимаешь, что она не ляжет никак. Я вижу, что там другая форма лица, структура волос. И приходится объяснять, что результат будет другим, стараюсь переубедить.

— Другой вопрос, а если результат получился не «как с картинки», например, просто потому, что структура волоса не подходит — как объясняешься с привередливыми клиентами?

— Сразу предупреждаю и в любом случае стараюсь сделать результат хорошим. Если человеку нравится, почему нет.

— В ближайшие годы планируешь сменить профессию?

— Не планировал, да и не задумываюсь. Я удовольствие от этого получаю. Даже если не выспался, начинаешь стричь и как-то лучше становится от этого. Недавно замотался и поспал всего час, начинаю стричь клиента — глаза красные, свет слепит. А потом второй, третий… я забыл, что не спал и даже спать не хотел.

Вячеслав КОНЧАКОВ

САЯНСКАЯ ЗАРЯ
№ 06 (9863) 14 марта 2023 года
sayanzarya@yandex.ru

ДОМ. САД. ОГОРОД

Чем обработать сад ранней весной

Когда весеннее солнышко начинает пригревать, просыпаются не только деревья и кустарники в саду, но и насекомые-вредители, а также фитопатогены, которые при благоприятных условиях быстро распространяются по всему участку. Поэтому важно вовремя обработать сад и от болезней, и от вредителей.

В начале марта, когда деревья ещё находятся в состоянии покоя, но днём уже нет морозов, подготовьте сад к обработке. Если на деревьях с осени остались мумифицированные плоды, обязательно их снимите. Осмотрите деревья: если вы увидели сухие и поражённые раком ветки, кладки яиц кольчатого шелкопряда и других вредителей (непарного шелкопряда, златогузки, боярышницы), удалите их и сожгите. Кладки яиц насекомых-вредителей и отмершую кору с деревьев соскабливают жёсткой щёткой на подстилку, а затем уничтожают.

Кусты смородины часто страдают от тли и почкового клеща. Если осенью не проводилась санитарная обрезка ягодных кустарников, нужно сделать это до первой обработки: удалить сухие и старые ветки, повреждённые клещом почки и искривлённые кончики побегов смородины, на которых поселилась тля.



Если побелка смылась осадками или вы вообще не успели побелить деревья осенью, сделайте это в конце зимы или ранней весной, когда дневная температура днём будет около 5°С, иначе на стволах могут появиться морозобоины. В течение дня на солнце ствол и скелетные ветви нагреваются, а вечером, при резком снижении температуры, ткани сжимаются и трескаются. А затем сквозь трещины будут проникать споры возбудителей различных заболеваний.

ОБРАБОТКА САДА ОТ БОЛЕЗНЕЙ

Первую обработку сада проводят ориентировочно во второй половине марта, когда начнут набухать почки на кустарниках и деревьях, по ночам установится слабоположительная температура, а днём будет не менее 5°С. Важно успеть провести обработку до распускания почек. И ничего страшного, если местами на участке будет лежать снег и почва не оттает полностью.

Для этих целей чаще всего используют медный купорос, бордоскую смесь, препараты на основе хлорокиси меди и мочевину (карбамид).

Медный купорос (медь сернокислая, или сульфат меди) — основное средство для весенней обработки сада. Это проверенный временем фунгицид контактного действия, который помогает бороться с паршой, монилиозом, коккомикозом и различными видами пятнистостей. Для обработки ягодных кустарников и молодых деревьев ранней весной используют 1-2%-ный раствор медного купороса, взрослые деревья с плотной корой допустимо обрабатывать 3%-ным раствором. На растение расходуют 2-5 л разведённого препарата, в зависимости от размера кроны.

Бордоская смесь состоит из медного купороса и гашёной извести. Она эффективно воздействует на патогенные грибы, вызывающие болезни плодовых деревьев и ягодных кустарников. По сравнению с чистым медным купоросом, средство лучше удерживается на поверхности растений и действует мягче, т.к. известь нейтрализует агрессивное действие сернокислой меди. Для обработки сада ранней весной используется 3%-ный раствор бордоской жидкости.

> Во время приготовления рабочих растворов внимательно читайте инструкцию и не превышайте концентрацию препаратов. Проводите обработку сада в безветренную погоду, в отсутствии детей и животных. Надевайте защитную одежду, респиратор и не забывайте о мерах безопасности.

Препараты на основе **хлорокиси меди** (Абига-Пик, ХОМ) помогут справиться с паршой и монилиозом яблони и груши, с милдью и антракнозом винограда, клястероспориозом, коккомикозом, монилиозом, курчавостью косточковых культур. Концентрация рабочего раствора для обработки сада составляет 40-50 г/10 л воды.

Мочевина (карбамид) используется не только как эффективное азотное удобрение, но и как средство борьбы с вредителями и болезнями сада. Спустя две недели после обработки препаратом меди опрыскайте плодовые деревья и ягодные кустарники 5%-ным раствором мочевины (500 г на 10 л воды).

Допускается смешивать медный купорос с карбамидом: 200 г медного купороса, 500 г карбамида на 10 л воды. В этом случае можно провести только одну искореняющую обработку сада по набухающим почкам. Для этого медный купорос растворяют в горячей воде, а затем процеживают. В отдельной ёмкости разводят карбамид, соединяют оба раствора, доводят объём до 10 л и опрыскивают сад при температуре не ниже 5°С.

ОБРАБОТКА ОТ ВРЕДИТЕЛЕЙ

Первая обработка проводится в фазе «зелёного конуса» (по распускающимся почкам), спустя 2-3 недели после обработки от болезней, при температуре не ниже 5-6°С. Как только почва начнёт прогреваться, просыпаются после зимней спячки яблонный цветоед, трубковёрт вишнёвый, грушевая листовая галлица, долгоносики, почковая моль, тля, почковый клещ и многие другие вредители.

Для обработки плодовых деревьев и ягодных кустарников можно использовать большое количество инсектицидов, а также инсектоакарицидов широкого спектра действия. Новый инсектоакарицид Профилактин Био эффективен против зимующей стадии щитовок, ложнощитовок, клещей, тлей, медяницы, листовёрток, молей. По распускающимся почкам, до бутонизации, можно обрабатывать сад препаратами Актара, Алиот, Алатар, Герольд, Инта-Вир, Инта-Ц-М, Искра Двойной Эффект, Карбоцин, Кинмикс, Фуфанон-Нова.

Инсектициды и фунгициды допустимо смешивать. Это особенно актуально, если после первой обработки прошёл дождь и препарат меди смыло. Поэтому обрабатывая сад от вредителей в фазе «зелёного конуса», можно снова повторить обработку от болезней, используя препараты Раёк, Скор, Хорус. Допустимо смешивать Фуфанон-Нова и Скор, Актару и Хорус. Каждый препарат сначала нужно развести в отдельной ёмкости, а потом соединить растворы и применять сразу после смешивания.



Огородные хлопоты

Сегодня мы подобрали интересные и полезные статьи, касающиеся не только работы в саду, но и ухода за рассадой. А бонусом станут советы профессиональных банщиков. Ведь баня и правильно запаренный веник — настоящее удовольствие для души и тела после садовых и огородных хлопот.

Зачем прищипывать лобелию?

НЕМНОГО ТЕОРИИ

Чтобы разобраться с некоторыми тонкостями ухода за этим растением, надо вспомнить отдельные ботанические понятия.

Понятие первое — точка роста. Так называется самая верхняя часть любого растения. Там расположены зародышевые клетки, которые способны очень активно делиться. Именно благодаря этому их свойству растение и увеличивается в длину.

И если вы хотите компактный кустик, следует разбудить боковые почки. Они всегда имеются у растения, но до поры до времени спят. Как же их растормошить?

Вот теперь нам нужно понятие второе — пинцировка (или прищипка, или прищипывание верхушек). Это удаление верхней части молодого побега, которое разбудит боковые почки и вызовет усиленный рост придаточных побегов.

«УЩИПНЁМ» ЛОБЕЛИЮ

Своё название род лобелиевых получил в честь открывшего его ботаника — Мартина Л'Обеля. Этот известный в те времена голландец был лейб-медиком и ботаником короля Англии Якова I и какое-то время стоял во главе королевского ботанического сада.

Род Лобелия представлен 300 видами. Декоративную ценность представляют около 20. Наибольшей популярностью пользуются сорта с синими и голубыми цветками. Распространены также фиолетовые, лиловые и белые лобелии.

Большинство сортов декоративной лобелии имеют небольшую высоту — 10-20 см, но встречаются и ампельные сорта с длиной побегов 150 см. Если вы хотите иметь шарообразный куст, то его нужно начинать формировать ещё задолго до цветения.

Когда стебель достигнет нужной вам длины (не менее размера спичечного коробка), необходимо провести первую прищипку. Делать это можно как острыми ножницами, так и просто ногтями, т.к. стебель у растения очень мягкий и тонкий.

Во время процедуры следует удалить точку роста на каждом побеге. Делайте это аккуратно, чтобы не повредить соседние растения.

Пинцировка — довольно болезненная для лобелии процедура. Поэтому примерно в течение месяца не повторяйте её, дайте растению отойти от стресса. За это время начнут расти боковые побеги, и растение станет более пышным. Когда лобелия восстановится, следует провести ещё одну прищипку. На этот раз удалять точки роста необходимо у боковых побегов, которые появились после первой пинцировки.

Ампельные сорта в такой процедуре не нуждаются.

В бане веник дороже денег!



Недаром так говорили в старину. Хороший веник способен быстро «вернуть к жизни» уставших парильщиков и поставить на ноги хворых.

БЕРЁЗОВЫЙ ВЕНИК

Это настоящий символ русской бани. В листьях берёзы содержатся витамины А и С, эфирные масла и дубильные вещества. При нагревании они выделяются в огромном количестве, обеззараживая воздух и уничтожая микробов. Берёзовый веник служит для профилактики лёгочных заболеваний, простуд и бронхитов, оздоравливает заядлых курильщиков. Он поднимает тонус, стимулирует кровообращение, снимает отёчность. Хорошая обработка берёзовым веником разглаживает морщины, улучшает цвет кожи, ликвидирует прыщи и заживляет ранки.

Как запарить берёзовый веник?

- Первый способ — сухой веник ополаскивают под краном и на 2-3 минуты опускают в таз (кастрюлю) с холодной водой. Затем на 5 минут его помещают в тазик с тёплой водой, чтобы он как следует размок, и прямо там ошпаривают кипятком из ковша. После запаренный в воде веник накрывают полотенцем либо крышкой и оставляют на 10 минут. Этот способ хорош тем, что веник намокает и нагревается постепенно и равномерно, становясь гибким и эластичным.
- Второй способ более длительный. За день до похода в баню сухой веник помещают в холодную воду, перед входом в парную его вынимают и, завернув в мокрое полотенце, на 10 минут кладут на полок. Во влажном горячем воздухе «букет» разогреется, наполняя его приятным лиственным запахом. Этот щадящий способ позволяет сохранить в берёзовых ветках максимум полезных и ароматических веществ.
- При запаривании веника третьим способом его на сутки заворачивают в сырое полотенце (так он как будет впитывать влагу постепенно), а в парной перед использованием влажные ветки обдают кипятком.

ДУБОВЫЙ ВЕНИК

Царь русских лесов также обладает массой полезных качеств. Он особенно полезен обладателям жирной кожи, желающим снять воспаления и заживить старые раны. После него кожа приобретает чистый, матовый оттенок и становится ровной.

Врачи рекомендуют дубовые веники тем, у кого повышенная потливость, сопряжённая с неприятным запахом. «Дубовый лекарь» приходит на помощь гипертоникам, профессиональным спортсменам, людям, чья деятельность связана с нервной работой. Он снижает артериальное давление, мгновенно успокаивает и расслабляет, заставляя забыть о проблемах.

> В отличие от берёзового веника, дубовый даёт больше пара и его можно брать с собой несколько раз. Правда, в бане он окажется тяжелее берёзового и махать им придётся усерднее.

Как запарить?

- Первый способ. Сначала веник на 15-20 минут нужно положить в кипяток, затем на 5 минут в холодную воду. И после этого на 3 минуты его снова опускают в кипяток.
- Второй способ. Веник опускают в горячую воду, а затем кладут на горячие камни. Веник запаривается своим же собственным паром. Такую процедуру можно проделать 2-3 раза. Это и листья размягчит, и воздух в парной ароматизирует. Только не прикладывайте веник к коже сразу с камней — это чревато сильным ожогом.
- Третьим способом веник запаривали в старину. Его просто на 15 минут помещали в кипяток, а затем, как букет, ставили концами в горячую воду.

ВЕНИК ИЗ ЛИПЫ

Липовый веник препятствует развитию простуды, воспалительных процессов, стимулирует иммунитет, снимает головные боли и устраняет бессонницу. А ещё он отлично отбеливает кожу, заживляет шрамы и рубцы, оставшиеся от прыщиков и угрей и после выведения веснушек.

ХВОЙНЫЕ ВЕНИКИ

Сюда относятся кедровые, пихтовые, еловые и другие банные веники. Они менее популярны из-за своей «грубости», поскольку выдержать хлестание иголками способен не каждый парильщик-любитель. А уж людям с нежной кожей или заболеваниями верхних её слоев подобные процедуры и вовсе противопоказаны.

Их применяют при лечении туберкулёза и ревматизма, серьёзных болезней лёгких, зубной и головной боли, для релаксации и успокоения расшатанных нервов. Дополнительно вы получите бесплатный сеанс ароматерапии, ведь с запахом свежей хвои мало что может сравниться по силе положительного влияния.



> При неумелом обращении с хвойным веником можно расцарапать поверхность кожи, что сведёт на нет полезный эффект. Чтобы уменьшить «колкость» хвойного веника, дополните его по периметру ветками лиственных пород и запаривайте подольше.

Самое приятное, что заготовить хвойный веник можно в любое время года.

Как запарить хвойный веник

Сосновый веник запаривают в течение 10-15 минут перед использованием. У ели более тонкие и острые иглы, поэтому запаривать еловый веник нужно около 30 минут.

Пихтовый веник помещают в горячую воду на 15-20 минут.

Можжевеловый веник запаривают немного дольше — 30 минут и более. Так как он колкий и сильно нагревается, париться с ним нужно осторожно, только слегка прикасаясь к коже.

САЯНСКАЯ ЗАРЯ
№ 06 (9863) 14 марта 2023 года
sayanzarya@yandex.ru

ЛИСТАЯ СТРАНИЦЫ ИСТОРИИ

Помнить историю, думать о будущем

2023 год — знаменательный год для архивистов. Государственной архивной службе России исполняется 105 лет. А Бейскому районному архиву — 55 лет.

История Бейского архива началась в 60–е годы прошлого столетия, а точнее — в 1968 году. В 1990 году он был переименован в архивный отдел Администрации Бейского района, а с 2004 года стал архивом муниципального образования Бейский район.

На начало текущего года в архиве находятся 15490 единиц хранения (включая документы, фотографии, подшивки районной газеты и многое другое) от 100 районных организаций. Возглавляет Бейский архив Ольга Александровна Туринова — активный, неравнодушный специалист, благодаря стараниям которой в нашей районной газете уже реализовано несколько совместных проектов: «Письма с фронта», «100 лет пионерии», «Всё — для фронта, всё — для Победы!» и «Колхозы Бейского района». Кстати, последний проект был частично опубликован в конце прошлого года, а сегодня мы продолжаем рассказывать о том, какие ещё сельхозпредприятия и организации существовали в районе, и как в целом развивалась сельскохозяйственная отрасль, начиная с 40-х годов прошлого столетия.



Бывшее здание райпищекомбината, позже — производственное объединение по химическому обслуживанию сельскохозяйственных предприятий, 1990 г

ПЕРВЫЕ СЕЛЬХОЗПРЕДПРИЯТИЯ И ОРГАНИЗАЦИИ

Бейский маслозавод

На территории Бейского района активно развивалось молочное скотоводство, поэтому переработке молока уделялось особое внимание.

Так, в 1942 году был образован Бейский маслозавод, который за период своего существования несколько раз менял название:

До 1953 года — Бейский маслопром.

С 12.03.1953 — Бейский головной сырзавод.

С 29.04.1966 — Бейский головной маслосыродельный завод.

С августа 1975 — Бейский маслозавод.

Приказом Абаканского маслосыркомбината от 10.09.1985 №58 Бейский маслозавод был присоединён к Саяногорскому молочному заводу.

В Бейский маслопром до 1953 года входили сливоотделения (пункты сбора и переработки молока), созданные при колхозах Бейского района (Красный Табат, Красный Черзык, им. Ворошилова, им. Куйбышева, Будённый, 2-я пятилетка, Новомихайловский, Сабинский).

В 1953 году в Бейский головной входили подведомственные сырзаводы: Бондаревский, Новомихайловский, Сабинский.

Бейский районный пищевой комбинат

Бейский районный пищевой комбинат Хакасского областного управления продовольственных товаров образован 1 декабря 1942 года, решением Бейского исполкома райсовета от 28 октября 1942 года. Директором была назначена Мария Фёдоровна Ратникова. Согласно Годовому бухгалтерскому отчёту, в 1953 году пищевой комбинат изготовил 14,6 тонн кондитерских изделий (два вида пряника) и 0,04 тонны крахмала. Кроме того, здесь изготавливали напитки: сок из ранетки, квас и морс.

Управление сельского хозяйства, продовольствия, природных ресурсов и охраны окружающей среды

В 1935 году был создан Районный земельный отдел исполкома Бейского районного Совета депутатов трудящихся. В 1947 году он преобразован в отдел сельского хозяйства Бейского райисполкома. После, в разные годы, организация ещё не раз меняла название:

1953 год — Управление сельского хозяйства и заготовок Бейского райисполкома.

1954 год – Производственное управление сельского хозяйства Бейского райисполкома 1985 год — Бейское районное агропромышленное объединение .

1988 год — Управление сельского хозяйства исполкома Бейского райсовета.

1993 год — Управление сельского хозяйства администрации Бейского района.

2008 год — Управление сельского хозяйства, продовольствия, природных ресурсов и охраны окружающей среды.

08.09.2011 — Управление сельского хозяйства, продовольствия, природных ресурсов и охраны окружающей среды администрации Бейского района Республики Хакасия.

Постановлением администрации муниципального образования Бейский район от 08.10.2019 № 665 Управление ликвидировано. В структуре администрации Бейского района Республики Хакасия создан отдел сельского хозяйства и продовольствия.

Чаптыковская машинотракторная станция

Точные даты образования и ликвидации Чаптыковской машинотракторной станции Бейского района Хакасского управления сельского хозяйства не установлены. В архиве на хранении находится ряд документов: «Производственно-финансовые планы» за период с 1953 по 1957 гг.

Согласно плана на 1956 год МТС планировала заготовить (центнеров): зерновых культур 41918 ., в том числе подсолнечник — 59,5; картофель — 2398; овощи (капуста, огурцы, помидоры, морковь, свёкла, лук, бахчевые) — 18.8; сено — 1644.41; рыжик — 157; молоко — 6714; мясо — 2358; шерсть — 28704; яйцо (тыс.шт.) ; крупной кожи — 410 штук и 820 штук кожи мелкой.

Горьковская ремонтно-техническая станция

Точные даты образования и ликвидации Горьковской ремонтно-технической станции Хакасского областного управления сельского хозяйства также не установлены. В архиве имеются документы за 1940-1959 годы.

Ремонтно-техническая станция занималась не только ремонтом сельскохозяйственной техники, но и работала в колхозах района. Согласно годовому отчёту за 1940 год, весенне-полевые работы начаты 13 апреля и окончены 02 октября 1940 г. В осенних работах принимали участие 19 тракторных бригад, в 16-ти обслуживаемых колхозах, площадь посевных площадей составляла 21721 га, в том числе зерновых 20281 га.

В 1952 году в ремонтно-технической станции находились 158 тракторов, в том числе: ЧТЗ-С-80 — 9 шт.; ЧТЗ-С-60 — 2 шт.; ДТ-54 — 6 шт.; СХТЗ-НАТИ (керосиновые) — 23 шт.; КДП-35 — 1 шт.; СХТЗ —49 шт.; Универсал — 4 шт.; ХТЗ-7— 2 штуки.

65 комбайнов, в том числе: 13-футовые самоходные — 9 шт.; 15-футовые «Саркомбайн» и «Коммунар» — 34 шт.; 16-футовые — 18 шт.; 20-футовые — 3 штуки.

Также имелись специальные машины: свёклокомбайны трёхрядные — 2шт.; сенокосилки самоходные — 2 шт.; картофелекопатели — 2 штуки.

Открытое акционерное общество «Бейская МТС»

В 1933 году создана Бейская машинотракторная станция (МТС) Хакасского областного земельного отдела народного комиссариата земледелия СССР. В 1962 году предприятие реорганизовано в Бейское районное объединение «Сельхозтехника».

Согласно производственно-финансового плана за 1945 год, МТС обслуживала 12 колхозов. Уборочная площадь в данный период составляла 11046 га, в том числе площадь под зерновые — 10123 га. Кроме зерновых сеяли лён-долгунец, подсолнечник, свёклу сахарную, рыжик, мак, махорку. Выращивали картофель, капусту и сеяли однолетние и многолетние травы. В МТС имелось 55 тракторов, 45 комбайнов, а также плуги тракторные, канавокопатели, сеялки тракторные, молотилки, льнотеребилки. Также имелись конные сельскохозяйственные машины и орудия: плуги; бороны; сеялки; сенокосилки; жатки.

Бейская инкубаторно-птицеводческая станция областного управления сельского хозяйства Красноярского инкубаторно-птицеводческого треста.

Сведений об образовании и ликвидации нет. В Архиве на хранении находятся документы за период с 1950 по 1956 гг. На основании производственно-финансового плана, на 1951 год запланировано заготовить яиц 123200 штук, заложить в инкубаторы 112000 яиц. Начало инкубации (первой закладки) 05 апреля 1951 года, последний день вывода 01 июля 1951 года. Средний процент вывода составлял 69,6%, или 78000 штук суточного молодняка. Реализация суточных цыплят планировалась: 68000 штук колхозам района и 10000 штук населению.

Бейская ветеринарная станция

Точная дата образования Государственного казённого управления Республики Хакасия «Бейская ветеринарная станция» не установлена. В архиве находятся документы Бейского зооветучастка с 1941 года, с 14.06.2011 по настоящее время — ГКУ РХ «Бейская ветстанция». Согласно смете по Бейской Райветлечебнице по состоянию на 15 марта 1952 года, в структурные подразделения входили: Центральный зооветучасток, заведующим была Анна Васильевна Белова; Сабинский зооветучасток, заведующий Николай Степанович Сигаль; Табатский зооветпункт, заведующий Василий Афанасьевич Ошаров; Новониколаевский зооветпункт, заведующий Александра Дмитриевна Марьясова; Означенский зооветпункт, заведующий Анна Алексеевна Жбакова.

Союззаготскот

Бейская контора заготовок скота Хакасской областной конторы «Союззаготскот» образована в 1937 г. Сведений о ликвидации предприятия нет.

Заготживсырьё

В Архиве находятся документы по основной деятельности и заработной плате Бейской конторы «Заготживсырьё» Хакасской областной конторы «Заготживсырьё» Государственного Всесоюзного объединения «Заготживсырьё» Народного комиссариата заготовок СССР за период с 1943 по 1950 годы.

Согласно годовому бухгалтерскому отчёту за январь 1949 года было заготовлено кожевенное сырьё в количестве 394 штуки. Пушно-меховое сырьё (штук): белка — 85; горностай — 17; заяц-беляк — 18; колонок — 6; крыса амбарная — 10, лисица красная — 18; рысь — 2; суслик обыкновенный — 116; летяга — 2; хомяк — 3 штуки.

Бейское районное управление уполномоченных Хакасского областного управления уполномоченных Министерства заготовок

Сведений об образовании и ликвидации предприятия нет. В архиве находятся документы за период с 1939 по 1954 гг.

Ольга ТУРИНОВА,
Ольга КОТЕЛЬНИКОВА

МБУК «БЕЙСКАЯ МРБ»

Библиотечная страница

«СОБЕСЕДНИК»

Нашим Героям посвящается

В период с 20 по 24 февраля по всей стране прошла Всероссийская акция «Нашим Героям» в рамках Дня защитника Отечества и годовщины начала специальной военной операции. Библиотеки Бейского района не остались в стороне и приняли активное участие в данной акции, размещая на своих страницах в социальных сетях информацию о проводимых акциях с хештегами: #ДеньЗащитникаОтечества2023.



Учащиеся Бейской СОШ

Всероссийская акция «Нашим Героям» включала в себя 14 мероприятий: «#НашимГероям», «#МЫВМЕСТЕ», «Поздравление военнослужащих», «Спасибо нашим Героям», «Массовая акция ко Дню защитника Отечества», «Герои нашего времени», «Лица Героев», «Окопная свеча», «#МЫВМЕСТЕ_гордимся», «Наследники Победы», «Письма Победы», «Герои рядом», «Поздравление ветеранов», «Память поколений», «#НашимГероям». Библиотеки района совместно с волонтёрами, жителями района приняли участие в мероприятиях:

20 февраля сотрудники **Бейской центральной библиотеки** вместе с волонтёрами «Открытые сердца» приняли участие в массовой акции «Герои нашего времени», посвящённой празднованию Дня защитника Отечества, направленной на гражданское и патриотическое воспитание. Участники акции выстроились в форме звезды Героя и сняли видеоролик с поздравлением.



Акция «Герои нашего времени»

Бондаревская библиотека-филиал №1 провели мероприятие «#МЫВМЕСТЕ_гордимся», которое заключалось в изготовлении кисетов с вышивкой «Родному герою», с небольшими подарками. Написали письмо нашим защитникам с пожеланиями и поздравлениями к празднику.

17 февраля в **Будёновской библиотеке-филиале №3** состоялось мероприятие «Поздравление военнослужащих». Учащиеся 1, 4, 5, 6 классов Будёновской ООШ рисовали открытки к 23 февраля и писали поздравления, пожелания для военнослужащих Российской армии, находящихся сейчас на передовой. В рамках данного мероприятия рисунки, письма и открытки будут пересланы участникам специальной операции на Украине.

В Верх-Киндирлинской библиотеке-филиале №4 22 февраля прошёл урок мужества «Герои рядом». Учащиеся среднего и старшего возраста вместе с учительницей Кайдачаковой А.П. встретились с участником СВО Р.С. Чепсараковым. Ребятам была представлена презентация «Наши герои». Их помнит Бейская земля», где названы имена погибших из Бейского района на СВО. Минутой молчания почтили память о погибшем Александре Шулбаеве из этой деревни и других героях. Никто из ребят, присутствующих на мероприятии, не остался равнодушным, услышав о воинском братстве, о готовности к служению РОДИНЕ от очевидца военной операции.

21 февраля **Табатская библиотека-филиал №5** совместно с СДК и СОШ приняли участие в массовой акции «Герои нашего времени», посвящённой празднованию Дня Защитника Отечества и годовщине специальной военной операции. Участники акции выстроились в форме звезды Героя и поздравили всех защитников с праздником. Но особые слова и поздравления были адресованы своим землякам, которые сейчас находятся в зоне спецоперации. Мы гордимся вашим мужеством, стойкостью и отвагой и ждём домой!

Новокурская библиотека-филиал № 9, Новокурская общеобразовательная школа и Новокурский сельский Дом культуры провели патриотическую акцию «Письма Победы». Написать письма с самыми тёплыми и искренними пожеланиями бойцам на передовой для учащихся 6-го класса Новокурской ООШ оказалось очень важным и ответственным делом. В письмах ребят прозвучали поздравления с наступающим Днём защитника Отечества, искренние пожелания здоровья и скорейшего возвращения домой, а также слова благодарности и гордости за свою страну. Ребята серьёзно и ответственно подошли к оформлению письма. Атмосфера позитивного настроя, а главное — содержание писем — никого не оставили равнодушным.

В Новониколаевской-библиотеке-филиале № 18 и в Красно-Ключинской библиотеке-филиале № 14 прошла патриотическая акция «Письма Победы». Ребятами были написаны письма с самыми тёплыми и искренними пожеланиями бойцам специальной военной операции на Украине.

22 февраля в **Новоторицкой библиотеке-филиале №11** прошло мероприятие «Память поколений». Жители села и учащиеся Новотроицкой ООШ приняли активное участие в этой акции.

21 февраля 2023 года в **Большемонокской библиотеке-филиале №12** прошла акция «Нашим героям» в рамках Дня защитника Отечества и годовщины начала специальной военной операции. Мероприятие представляет собой создание кисетов с вышивкой для военнослужащих. Кисет — это маленький мешочек, который используют для хранения чего-либо, затягиваемый шнур.

В Кирбинской библиотеке-филиале №16 прошло мероприятие «Окопная свеча». Окопная или блиндажная свеча — это свеча длительного горения, которая может служить источником тепла и света несколько часов. Благодаря свече можно разогреть еду, высушить обувь, согреть руки, растопить снег. Такая свеча не боится ветра. В случае необходимости свечу можно потушить и снова зажечь, при этом время горения — не менее шести часов. Ни одна патриотическая акция не проходит даром, оставляя в сердцах и душах след. Ученики 5-го класса осознают, для чего нужны эти свечи, какую помощь они принесут бойцам, поэтому всё делают от души. Понимают, что это не какое-то хобби или увлечение, а помощь Родине. Что каждая изготовленная ими блиндажная свеча поможет солдатам на фронте. Ну и морально это тоже хорошая поддержка — каждая свеча делается конкретным человеком, который думает о ребятах, хочет их поддержать и согреть.

Подробно узнать о проводимых мероприятиях в рамках Всероссийской акции «Нашим Героям», увидеть фотогалерею и видеорепортажи можно перейдя по QR-коду:

или на сайте МБУК «Бейская межпоселенческая районная библиотека».

САЯНСКАЯ ЗАРЯ
№ 06 (9863) 14 марта 2023 года
sayanzarya@yandex.ru

Российская Федерация
Республика Хакасия
Совет депутатов Бейского района

Р Е Ш Е Н И Е

от 20 февраля 2023 г. с. Бея № 57

Об отчете председателя Совета депутатов Бейского района о работе Совета депутатов Бейского района за 2022 год

В соответствии со статьей 35 Федерального закона от 06.10.2003 № 131-ФЗ «Об общих принципах организации местного самоуправления в Российской Федерации», частью 3 статьи 21.1 Устава муниципального образования Бейский район, пунктом 8 раздела III Регламента Совета депутатов Бейского района Республики Хакасия, утвержденного решением Совета депутатов Бейского района от 26.04.2012 № 21, заслушав отчет председателя Совета депутатов Бейского района Котельниковой Г.М. о работе Совета депутатов Бейского района за 2022 год, Совет депутатов Бейского района Республики Хакасия РЕШИЛ:

1. Отчет председателя Совета депутатов Бейского района Котельниковой Г.М. о работе Совета депутатов Бейского района за 2022 год принять к сведению (прилагается).
2. Опубликовать отчет о работе Совета депутатов Бейского района за 2022 год в газете «Саянская заря».
3. Настоящее решение вступает в силу со дня его принятия.

Г.М. Котельникова,
Председатель
Совета депутатов
Бейского района

ОТЧЕТ
о работе Совета депутатов
Бейского района за 2022 год

Уважаемые депутаты!

В соответствии с Уставом Бейского района представляю вам годовой отчет о деятельности Совета депутатов за 2022 год.

В 2022 году в Совете депутатов работали депутаты двух созывов. Полномочия депутатов Совета депутатов четвертого созыва были прекращены со дня начала работы первой сессии Совета депутатов пятого созыва, а именно с 26 сентября 2022 года, а полномочия депутатов Совета депутатов пятого созыва начались со дня их избрания.

Выборы депутатов пятого созыва состоялись 11 сентября 2022 года. В Совет депутатов было избрано 15 депутатов. Состав депутатов обновился на 67%: из предыдущего созыва было избрано 5 депутатов, 9 депутатов были избраны впервые, При Совете депутатов из вновь избранных депутатов была образована фракция Партии «Единая Россия» численностью 12 человек.

Число депутатов на 01 января 2023 года составило 15 человек. Возрастной состав районного Совета – от 28 до 72 лет. Состав депутатского корпуса профессионально подготовленный, с высоким образовательным уровнем и достаточным жизненным опытом. Из 15 депутатов 12 депутатов имеют высшее образование.

Совет депутатов осуществляет свою деятельность в соответствии с Конституцией Российской Федерации, Федеральным законодательством, законодательством Республики Хакасия, Уставом муниципального образования Бейский район, Регламентом Совета депутатов Бейского района и иными решениями Совета депутатов.

Организационными формами деятельности Совета депутатов являются:

- заседание (сессия) Совета депутатов;
- заседание постоянных комиссий Совета депутатов;
- публичные слушания.

В 2022 году работа Совета депутатов проводилась согласно утвержденному годовому (перспективному) и квартальным планам работы. За отчетный период было созвано 8 сессий, на которых было принято 106 решений, в том числе нормативно-правового характера - 45 решений. 10% вопросов, рассмотренных на сессиях Совета депутатов в 2022 году, касались бюджета, налогов и сборов. Депутатами был утвержден отчет об исполнении бюджета за 2021 год, 7 раз внесены корректировки в бюджет муниципального образования Бейский район на 2022 год и на плановый период 2023-2024 годов и утвержден бюджет района на 2023 год и на плановый период 2024-2025 годов.

В очередной раз были внесены изменения в Стратегию социально-экономического развития муниципального образования Бейский район Республики Хакасия на период до 2030 года - главный документ стратегического планирования, определяющий цели и задачи муниципального управления и социально-экономического развития муниципального образования на долгосрочный период. В результате вносимых изменений были уточнены планы и сроки реализации мероприятий, а также отражено фактическое исполнение мероприятий за 2021 год.

Основным нормативным правовым актом, регулирующим организацию и осуществление местного самоуправления на территории муниципального образования Бейский район в интересах населения, является Устав. Принятие Устава и внесение в него изменений находится в исключительной компетенции представительного органа. С целью приведения Устава в соответствие с изменениями действующего законодательства депутатами в отчетном периоде было принято 2 решения о внесении изменений и дополнений в Устав муниципального образования Бейский район. Изменения в Устав зарегистрированы Управлением Министерства юстиции Российской Федерации по Республике Хакасия, официально обнародованы и вступили в законную силу.

Совет депутатов продолжил работу над формированием и совершенствованием необходимой нормативно-правовой базы для обеспечения деятельности района в условиях меняющегося законодательства. За отчетный период был принят ряд нормативных правовых решений, разработаны и утверждены новые положения и порядки, а именно:

- Положение о денежном содержании и материальном стимулировании муниципальных служащих муниципального образования Бейский район Республики Хакасия;
- Порядок предоставления субсидий из местного бюджета муниципального образования Бейский район бюджетам сельских поселений Бейского района в целях софинансирования расходных обязательств, возникающих при выполнении полномочий органов местного самоуправления по решению вопросов местного значения;
- Положение о Контрольно-счетной комиссии Бейского района Республики Хакасия;
- Порядок установления размера, выплаты и перерасчета ежемесячной денежной выплаты лицам, замещавшим муниципальные должности в Контрольно-счетной комиссии Бейского района Республики Хакасия.

Были внесены поправки в уже принятые нормативные акты, в которые необходимо было внести изменения в соответствии с действующим законодательством. Так были внесены изменения в:

- Генеральный план Кирбинского, Сабинского сельсоветов Бейского района Республики Хакасия;
- Правила землепользования и застройки Бейского, Кирбинского, Новоенисейского, Сабинского сельсоветов Бейского района Республики Хакасия, в Правила землепользования и застройки межселенной территории Бейского района Республики Хакасия;
- Порядок организации и проведения общественных обсуждений или публичных слушаний в области градостроительной деятельности на территории муниципального образования Бейский район Республики Хакасия;
- Положение о проведении аттестации муниципальных служащих органов местного самоуправления муниципального образования Бейский район;
- Порядок организации регулярных перевозок пассажиров и багажа автомобильным транспортом на территории муниципального образования Бейский район;
- Положение о бюджетном процессе в муниципальном образовании Бейский район;
- Положения о муниципальных видах контроля;
- Схему территориального планирования Бейского района;
- Положение о постоянных комиссиях Совета депутатов Бейского района Республики Хакасия.

В рамках реализации закона Республики Хакасия от 03.10.2008 № 47-ЗРХ «О регистре муниципальных нормативных правовых актов Республики Хакасия» нормативные правовые акты Совета депутатов в установленный законом срок направлялись в Министерство по делам юстиции и региональной безопасности Республики Хакасия для включения в регистр МНПА Республики Хакасия. Претензий и замечаний со стороны Министерства по данному направлению работы не поступало.

К компетенции Совета депутатов относится контроль за исполнением органами местного самоуправления и должностными лицами местного самоуправления полномочий по решению вопросов местного значения муниципального района. В рамках контроля депутатами были заслушаны отчеты:

– о деятельности Главы Бейского района и о работе Администрации Бейского района за 2021 год;
– о работе Совета депутатов за 2021 год;
– о работе Контрольно-счетной комиссии Бейского района за 2021 год;
– об исполнении местного бюджета муниципального образования Бейский район за 2021 год.

Должностные лица выступили перед депутатами с информацией:

- о результатах деятельности Отделения МВД России по Бейскому району за 2021 год;
- о работе комиссии по делам несовершеннолетних и защите их прав при Администрации Бейского района за 2021 год;
- о работе административной комиссии муниципального образования Бейский район за 2021 год;
- об итогах проведения летнего отдыха, оздоровления и занятости детей и подростков на территории муниципального образования Бейский район в 2022 году.

В ходе работы сессий рассматривались и организационные вопросы, доля которых составила 29 % от общего количества принятых решений. Большой процент доли организационных вопросов связан в первую очередь с началом работы Совета депутатов нового созыва. На первой организационной сессии Совета депутатов 26 сентября 2022 года были рассмотрены основные вопросы, необходимые для начала работы Совета депутатов нового созыва, а именно были признаны полномочия депутатов, избраны председатель Совета депутатов и его заместитель, образованы постоянные комиссии и избраны председатели комиссий. На последующей сессии был утвержден график приема избирателей депутатами нового созыва, на срок полномочий Совета депутатов пятого созыва образованы административная комиссия муниципального образования Бейский район и комиссия по делам несовершеннолетних и защите их прав при администрации Бейского района с утверждением их состава.

В течение отчетного периода решением сессии назначались публичные слушания, вносились изменения в перечень должностных лиц, уполномоченных составлять протоколы об административных правонарушениях, изменения в состав различных комиссий при администрации Бейского района. Депутатами были приняты решения об аккредитации журналистов при Совете депутатов, об утверждении нового состава Общественной палаты Бейского района от Совета депутатов, об утверждении штатной численности Контрольно-счетной комиссии, решения о досрочном освобождении от должности председателя Контрольно-счетной комиссии и назначении нового председателя, о досрочном сложении полномочий депутата и прочие.

Как и в предыдущие годы в Совете депутатов в отчетном периоде работали 3 постоянные комиссии:

- постоянная комиссия по бюджету, финансам и экономической политике;
- постоянная комиссия по вопросам социальной политики;
- постоянная комиссия мандатная и по вопросам законности и правопорядка.

За отчетный период было проведено 2 заседания постоянной комиссии мандатной и по вопросам законности и правопорядка, по 1 заседанию двух других постоянных комиссий и 7 совместных заседаний всех трех постоянных комиссий. Из 106 вопросов, рассмотренных на сессиях Совета депутатов, 59 вопросов отработано на постоянных комиссиях. Основными вопросами обсуждения на заседаниях постоянных комиссий были вопросы по проектам решений нормативных правовых актов, поступивших в Совет депутатов. Предварительное рассмотрение проекта решения нормативно-правового характера позволяет детально рассмотреть данный проект, задать вопросы специалистам Администрации Бейского района, выслушать мнение председателя контрольно-счетной комиссии и определиться с принятием решения.

На совместных заседаниях постоянных комиссий депутаты трижды заслушивали информацию об исполнении бюджета (за 1 квартал, полугодие и 9 месяцев текущего года), иную информацию должностных лиц в рамках исполнения ими своих полномочий.

Как уже упоминалось выше, одной из форм работы Совета депутатов является привлечение населения района для решения вопросов местного значения путем проведения публичных слушаний. В 2022 году Советом депутатов было проведено 3 публичных слушания:

- по отчету об исполнении местного бюджета муниципального образования Бейский район за 2021 год;
- по проекту решения «О внесении изменений и дополнений в Устав муниципального образования Бейский район Республики Хакасия»;
- по проекту решения «О местном бюджете муниципального образования Бейский район на 2023 год и на плановый период 2024-2025 годов».

Как и предусмотрено действующим законодательством, проекты решений, рассмотренные на публичных слушаниях, а затем и решения, принятые с учетом результатов публичных слушаний, были опубликованы в средствах массовой информации и в информационно-телекоммуникационной сети «Интернет».

Совет депутатов осуществляет тесное взаимодействие с прокуратурой Бейского района. В соответствии с заключенным соглашением между прокуратурой Бейского района и председателем Совета депутатов о взаимодействии в сфере муниципального нормотворчества, Советом депутатов направляются в прокуратуру проекты решений нормативно-правового характера на проверку на соответствие действующему законодательству, наличие коррупциогенных факторов, направляются копии принятых решений. Представители прокуратуры приглашаются на публичные слушания, заседания постоянных комиссий и сессий Совета депутатов.

В отчетном периоде прокуратурой района было направлено в Совет депутатов 3 протеста, 2 представления и 1 заключение. Протесты были удовлетворены, изложенные в заключении к проекту решения замечания были частично учтены и проект решения доработан, по результатам рассмотрения представлений было принято решение о применении к указанным в представлении лицам мер ответственности в соответствии с действующим законодательством.

При Совете депутатов образована Контрольно-счетная комиссия Бейского района, которая является постоянно действующим органом внешнего муниципального финансового контроля муниципального образования Бейский район. Контрольно-счетная комиссия Бейского района состоит из 2-х человек: председатель и главный инспектор.

Одним из направлений деятельности Совета депутатов является работа депутатов с населением Бейского района. Каждый из депутатов должен вести личный прием избирателей своего избирательного округа не реже 1 раза в месяц согласно утвержденному решением Совета депутатов графику приема избирателей депутатами Совета депутатов. Информация о месте и времени приема избирателей размещена на официальном сайте муниципального образования Бейский район, а также на информационном стенде Совета депутатов. В пределах своих полномочий депутаты рассматривают поступившие к ним заявления, жалобы, предложения и иные обращения граждан и организаций, совместно с главами поселений способствуют их своевременному разрешению, а при невозможности их разрешения и с привлечением Главы района и председателя Совета депутатов.

Помимо приема избирателей депутаты участвуют в заседаниях общественных организаций, в работе сессий поселений Бейского района, в сходах граждан, принимают активное участие в общественной и культурной жизни района, оказывают спонсорскую помощь.

В начале года по всей стране был объявлен сбор гуманитарной помощи и денежных средств беженцам из Луганской и Донецкой народных республик. Депутаты Совета депутатов приняли активное участие в данном мероприятии, направив собранные денежные средства на специальный счет, предназначенный для приема добровольных пожертвований на реализацию программ помощи беженцам, вынужденным переселенцам из Луганской и Донецкой народных республик.

В соответствии с Указом Президента РФ от 21.09.2022 в сентябре 2022 года в нашей стране была объявлена частичная мобилизация граждан и перед всеми уровнями власти встала одна из задач – это поддержка семей мобилизованных. Совет депутатов не остался в стороне. По инициативе депутата Лямкина А.Н. были подготовлены и направлены ходатайства в разрезы Бейского района о предоставлении семьям граждан Бейского района, призванных на военную службу по мобилизации, семьям участников добровольческих формирований, семьям граждан, проходящих службу по контракту в зоне проведения СВО в Вооруженных Силах Российской Федерации, бесплатного угля в размере 7,5 тонн на семью. Разрезы района пошли навстречу депутатам, в результате чего вышеперечисленные семьи получили бесплатный уголь.

Депутат Чанкина А.С., руководитель Бейского районного отделения Всероссийского общественного движения «Волонтеры Победы», взяла на себя руководство по сбору гуманитарной помощи мобилизованным гражданам района, участвовала в сортировке и погрузке собранной неравнодушными жителями республики гуманитарной помощи.

В ноябре 2022 года депутаты Кожевникова Е.Е., Николайчук Е.В., Кузьмичева Н.А. и Шахматова Т.И. поздравили жен и матерей мобилизованных с замечательным праздником «Днем Матери» и подарили небольшие подарки, а в преддверии новогодних праздников поздравили и вручили сладкие подарочки 10 ребятишкам района депутаты Кайлачаков А.А., Кожевникова Е.Е. и Котельникова Г.М. Среди детей, получивших подарочки, были и дети мобилизованных граждан.

В рамках выполнения мероприятий по профилактике и предупреждению коррупции, в том числе в целях реализации Федерального закона от 25.12.2008 № 273-ФЗ «О противодействии коррупции», на каждого депутата возлагается ряд обязанностей, одной из которых является обязанность по своевременному предоставлению сведений о своих доходах, расходах, об имуществе и обязательствах имущественного характера, а также сведений о доходах, об имуществе и обязательствах имущественного характера супруги (супруга) и несовершеннолетних детей. Данные сведения за 2021 год депутаты предоставили Главе Республики Хакасия – Председателю Правительства Республики Хакасия своевременно, в установленный законом срок до 30 апреля 2022 года.

Как и в предыдущие годы, депутаты районного Совета депутатов в отчетном периоде были отмечены благодарностями и почетными грамотами. Так по ходатайству Совета депутатов за многолетний, добросовестный, высокопрофессиональный труд, за активную общественно-политическую деятельность, личный вклад в развитие Бейского района и Республики Хакасия в сфере лесной промышленности и в связи с празднованием Дня российского предпринимательства депутат Сергиенко А.И. был награжден Почетной грамотой Республики Хакасия. Депутат Масалович М.В. за многолетний добросовестный труд в сфере осуществления местного самоуправления, развития гражданского общества и эффективное решение вопросов местного значения были отмечен Благодарственным письмом Верховного Совета Республики Хакасия. За заслуги в развитии местного самоуправления Почетной грамотой Всероссийской ассоциации развития местного самоуправления была награждена Котельникова Г.М., председатель Совета депутатов.

В целях обеспечения гласности и прозрачности деятельности Совета депутатов, все заседания сессий и постоянных комиссий в 2022 году проводились открыто. На заседания приглашались и принимали участие Глава Бейского района, заместители Главы Бейского района, начальники отделов, главы поселений, работники прокуратуры, председатель Контрольно-счетной комиссии Бейского района, аккредитованные журналисты при Совете депутатов и представители общественных организаций. Неоднократно в работе сессий принимал участие Шпигальских Ю.А., первый заместитель председателя Верховного Совета Республики Хакасия.

Решения, принятые Советом депутатов, доводились до населения района путем их официального опубликования в газете «Саянская заря», размещения на официальном сайте муниципального образования Бейский район и в справочно-информационной системе «КонсультантПлюс». Также, с целью размещения информации о деятельности Совета депутатов, и в соответствии с вступившими в силу с 01 декабря 2022 года изменениями в Федеральный закон от 09.02.2009 № 8-ФЗ «Об обеспечении доступа к информации о деятельности государственных органов и органов местного самоуправления», были созданы официальные страницы Совета депутатов в двух социальных сетях: «ВКонтакте» и «Одноклассники».

Обязательным условием эффективной работы Совета депутатов является максимальная открытость. К сожалению, рассматриваемые вопросы на заседаниях постоянных комиссий и сессиях, вносимые предложения депутатов по решению многих проблем совсем не освещаются в газете «Саянская Заря». Тем самым, жители района не получают своевременную, достоверную и полную информацию о деятельности Совета депутатов. В период предвыборной кампании нашим кандидатам в депутаты были высказаны по этому поводу претензии от избирателей.

В 2023 году необходимо усилить взаимодействие районных депутатов с представительными органами поселений. Это позволит глубже понять проблемы поселений и искать пути решения.

Уважаемые коллеги! Хочу поблагодарить всех депутатов, которые совмещая депутатскую деятельность с выполнением трудовых и служебных обязанностей по основному месту работы, проявляли себя во всех направлениях деятельности Совета депутатов. Сложилась работоспособная и надежная команда, готовая работать в интересах жителей Бейского района. Наши депутаты разные по возрасту, роду занятий, убеждениям, взглядам. Но все в одинаковой степени отвественны и неравнодушны к районным делам, нуждам населения.

Успех района - это результат совместного труда администрации района, поселений, депутатов всех уровней, тружеников нашего района.

Выражаю благодарность Главе муниципального образования Стряпкову И.Н., первому заместителю Председателя ВС РХ Шпигальских Ю.А. за совместную продуктивную работу, Прокурору Бейского района Благовой О.Г., заместителям Главы района, руководителям управлений, отделов, учреждений, Главам и депутатам сельских советов, общественным организациям, за тесное и конструктивное сотрудничество в нашей общей работе на благо жителей Бейского района.

Спасибо за внимание!

Г.М. Котельникова,
председатель
Совета депутатов
Бейского района

БРАТЬЯ НАШИ МЕНЬШИЕ

Профилактика — против болезней

Рекомендации для предотвращения заболеваний сельскохозяйственных животных

Различные заболевания сельскохозяйственных животных наносят большой экономический ущерб субъектам хозяйствования. В зимнее время животные чаще всего страдают от авитаминоза — нехватки витаминов определённой группы или нескольких. Запас микроэлементов, который животные запасают за летний период, зимой активно тратится. От авитаминоза больше всего проблем испытывают беременные и кормящие животные, самцы-производители потомства и маленькие особи. Иногда нехватка витаминов может быть и летом, но она не так ярко выражена и вредна, как в зимние периоды.

Падёж сельскохозяйственных животных, гибель молодняка, снижение продуктивных способностей — вот далеко не весь список неприятностей от болезней животных.

Наиболее распространённым и, пожалуй, самым эффективным способом борьбы с заболеваниями животных в настоящее время является профилактика. Обширный комплекс различных мероприятий позволяет предупреждать возникновение и развитие заболеваний.

Каждому хозяйству рекомендуем разработать индивидуальный технологический план профилактических мероприятий. В который включаются обязательные профилактические мероприятия против особо опасных и зооатропонозных заболеваний сельскохозяйственных животных, и профилактические мероприятия, предотвращающие заболевания, наносящие экономический ущерб хозяйству (инфекционные, паразитарные заболевания, авитаминозы, нарушение обмена веществ). Соблюдение плана профилактических мероприятий, полноценного рациона и режима кормления, рациональная эксплуатация рабочих животных, соблюдение правил гигиены отелов.

Ликвидация стресс-факторов окружающей среды, соблюдение принципа «пусто-занято» при выращивании молодняка, исключение контакта больных и здоровых животных. Регулярное выполнение данных мероприятий ведут к снижению уровня заболевания сельскохозяйственных животных, повышению сохранности молодняка, повышению продуктивности животных, что в свою очередь позволяет обеспечить высокую прибыль и рентабельность хозяйства.

Бейская ветстанция

Награда за добровольную сдачу найденного или незарегистрированного оружия, боеприпасов, взрывчатых веществ и взрывных устройств

N п/п	Наименование	Количество	Сумма, рублей
1.	Боевое ручное стрелковое оружие (автоматы, пулемёты, пистолеты, револьверы, гранатометы)	1 шт.	20000
2.	Служебное огнестрельное оружие	1 шт.	10000
3.	Огнестрельное охотничье, спортивное нарезное или охотничье комбинированное оружие	1 шт.	10000
4.	Огнестрельное охотничье, спортивное гладкоствольное оружие	1 шт.	8000
5.	Огнестрельное оружие ограниченного поражения	1 шт.	4000
6.	Самодельное огнестрельное оружие или обрез огнестрельного оружия	1 шт.	4000
7.	Газовое оружие (пистолеты и револьверы)	1 шт.	2000
8.	Взрывные устройства промышленные или самодельные (мины, снаряды, гранаты и т.д.) Взрывчатые вещества	1 шт.	4000
9.	Взрывчатые вещества	1000 гр.	4000
10.	Огнепроводный шнур	1 метр	100
11.	Взрыватель, детонатор	1 шт.	100
12.	Патроны для нарезного огнестрельного оружия	1 шт.	60
13.	Патроны для гладкоствольного огнестрельного оружия	1 шт.	40

Более подробную информацию можно получить по телефонам: 8(3902) 24-86-53, т.с. (+7925-007-7215) по адресу: РХ, Бейский район, с. Бея ул. Горького, 1Г.

А.В. Чмых, ст. инспектор отделения ЛРР

ТЕРРИТОРИЯ 101

Уважаемые жители и гости Бейского района!

В связи с установившейся тёплой погодой и праздничными выходными днями хочется напомнить о противопожарных мерах, которые должны соблюдать все, ведь это так важно, от этого зависит многое!

Весна, тепло, многие выезжают отдыхать на природу, где жарят шашлыки или разводят костер… Это недопустимо, т.к. всего лишь одна искорка, или не до конца потушенное пламя может привести к большой беде.

Сжигание мусора у себя на участке, поджог травы в сельхозугодьях также недопустимы.

Кроме тех бед, которые огонь может принести людям и природе, можно нанести непоправимый вред животным, которые не в состоянии скрыться от огня в полях — это маленькие зайчата, ёжики, птицы, высиживающие яйца, и многие млекопитающие, у которых по весне нарождается потомство, чьи гнёзда и лежбища спрятаны в траве и корнях деревьев — они просто сгорают заживо….

Убедительная просьба! Соблюдайте пожалуйста все меры пожарной безопасности! Расскажите об этом своим детям, научите их беречь природу и животных!

С уважением,
Бейское лесничество

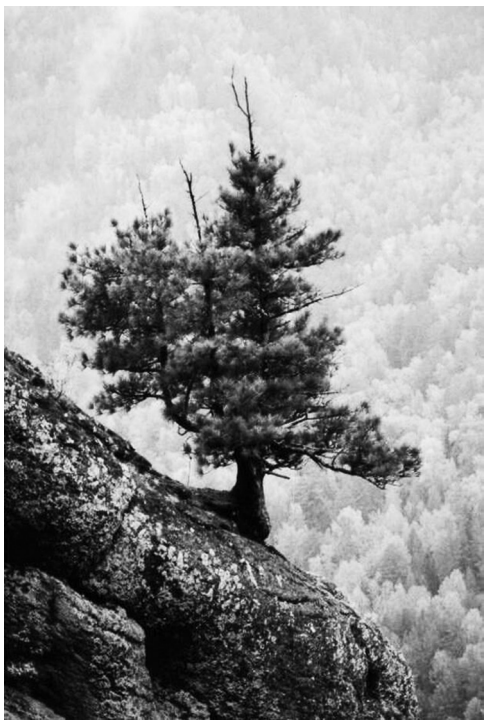

Российская Федерация
Республика Хакасия
Администрация муниципального
образования Сабинский сельсовет

ПОСТАНОВЛЕНИЕ

От «05 » июля 2022г. с. Сабинка № 59

О внесении изменений в постановление № 24 от 19.02.2015г. «предоставлении земельных участков для выпаса сельскохозяйственных животных частного сектора».

Руководствуясь ст. 6 Федерального закона от 06.10.2003г. №131-ФЗ«Об общих принципах организации местного самоуправления в Российской Федерации», в исполнении постановления Правительства Республики Хакасия от 14.11.2001г. за № 227

П О С Т А Н О В Л Я Ю:

1. Администрация Сабинского сельсовета предоставляет земельные участки из земель сельскохозяйственного назначения для выпасов сельскохозяйственных животных частного сектора, в каждом населенном пункте.

- Республика Хакасия Бейский район, от южной окраины с.Сабинка по направлению на юго-восток, урочище «Трояк» общей площадью 1700000 кв.м. (публикация в газете «Саянская Заря» №89 от 15.11.2011г)

- Республика Хакасия Бейский район, 3,2 км от северной окраины с.Сабинка по направлению на северо-запад, общей площадью 9570000 кв. м (публикация в газете «Саянская Заря» №41 от 30.05.2014г)

- Республика Хакасия Бейский район, 1,8 км от северной окраины с.Сабинка по направлению на север, урочище «Русло» общей площадью 2100000 кв.м (публикация в газете «Саянская Заря» №41 от 30.05.2014г)

- Республика Хакасия Бейский район, от южной окраины д. Новокурск по направлению на запад, общей площадью 2050000 кв.м (публикация в газете «Саянская Заря» №2 от 13.01.2012г)

- Республика Хакасия Бейский район, от западной окраины д. Калы по направлению на юго-запад, общей площадью 2300000 кв. м. (публикация в газете «Саянская Заря» №2 от 13.01.2012г)

- Республика Хакасия Бейский район, от юго-восточной окраины д. Красный-Катамор по направлению на юго - восток, общей площадью 2800000 кв. м (публикация в газете «Саянская Заря» №2 от 13.01.2012г)

- Республика Хакасия Бейский район,в границах АОЗТ «Сабинское» урочище поле за садом категория земель: Земли сельскохозяйственного назначения, общей площадью 1020000 кв. м , расположен в квартале 19:06:080702.

2.Данную информацию опубликовать на сайте администрации Сабинского сельсовета.

3. Контроль за исполнением постановления оставляю за собой.

С.Н.Бугаева,
Глава Сабинского сельсовета

ОБЪЯВЛЕНИЕ
о конкурсе по определению некоммерческой организации и выделению субсидии на проведение мероприятий, направленных на предупреждение противопожарной безопасности

Администрация Большемонокского сельсовета Бейского района Республики Хакасия объявляет конкурс по определению некоммерческой организации и выделению субсидий на проведение мероприятий, направленных на улучшение противопожарной безопасности.

Критерии, предъявляемые к организации:

- являться некоммерческой организацией, не являющейся автономным и бюджетным учреждением;

- осуществлять деятельность на территории Большемонокского сельсовета;

- осуществлять проведение мероприятий, направленных на улучшение противопожарной безопасности в Большемонокском сельсовете.

Изъявившие желание участвовать в конкурсе предоставляют в конкурсную комиссию следующие документы:

- заявление о предоставлении субсидии;

- нотариально заверенную копию учредительных документов (или копию, заверенную печатью некоммерческой организации, с предоставлением подлинника для обозрения);

- выписку из Единого государственного реестра юридических лиц;

- сведения о нормативной стоимости затрат при проведении некоммерческой организацией мероприятий (в расчете на одного адресата);

- справку об имущественном и финансовом состоянии некоммерческой организации.

Подача документов от организаций в конкурсную комиссию в течение 15 дней с момента опубликования объявления.

Место и время приема документов: Республика Хакасия, Бейский район, село Большой Монок, ул. Садовая, дом 20, Администрация Большемонокского сельсовета в рабочие дни с 8-00 до 17-00 час.

Телефон для справок: 8 (39044) 3-61-36.

САЯНСКАЯ ЗАРЯ
№ 06 (9863) 14 марта 2023 года
sayanzarya@yandex.ru

ГОРОСКОП

Звёзды говорят

Гороскоп на неделю с 13 марта по 19 марта

ОВЕН

Скорее всего, на этой неделе вам придётся заниматься несколькими делами сразу. Но вы со всем отлично справитесь, ничего не забудете, не перепутаете и не упустите из виду. Вероятны удачные покупки. Некоторые из вас получат в подарок именно то, о чём давно мечтали.

ТЕЛЕЦ

Никуда не торопитесь. События могут развиваться медленнее, чем вам хотелось бы. Но уже к середине недели вы поймёте, что это к лучшему. Пообщайтесь с давними знакомыми: они дадут отличные советы, помогут не сказать и не сделать того, о чём позже пришлось бы пожалеть.

БЛИЗНЕЦЫ

Близкие люди будут нуждаться в вашей поддержке. Если на эту неделю были запланированы какие-то семейные мероприятия, не откладывайте их, даже если обстоятельства складываются не очень удачно. Родственники дадут отличные советы, помогут вам избежать ошибок.

РАК

Дел станет больше, и для того чтобы разобраться со всем, нужно потрудиться. Но вы справитесь. Вероятны перемены к лучшему в семье, хорошие новости, важные для вас и ваших близких. Это хорошее время для домашних дел, решения бытовых вопросов, крупных покупок.

ЛЕВ

Проявите активность в деловой сфере, если хотите подняться по карьерной лестнице или увеличить доходы. Не стесняйтесь привлекать к себе внимание, выступайте с презентациями, рассказывайте о том, что знаете и умеете. Не бойтесь переусердствовать с саморекламой.

ДЕВА

Это подходящий период для реализации самых смелых планов. Вам, скорее всего, потребуется поддержка. Подумайте, к кому стоит за ней обратиться. Интуиция поможет найти союзников. Не исключено, что вы примете важные решения, касающиеся будущего.

ВЕСЫ

Беритесь за важные дела и не пугайтесь, если они покажутся сложными. Будет шанс справиться с тем, что долго ни у кого не получалось.

Не торопитесь, обращайтесь за советом и поддержкой к людям, в которых вы уверены. Этого будет достаточно, чтобы добиться нужного результата.

СКОРПИОН

Это время будет благоприятным для решения сложных задач. Можно действовать в одиночку или договориться с кем-то о сотрудничестве. Звёзды будут на вашей стороне, и всё получится. Вторая половина недели больше подойдёт для отдыха.

СТРЕЛЕЦ

Неделя подойдёт для новых начинаний: вы добьётесь успеха, реализуете смелые идеи, сделаете шаги к цели. Не станете сомневаться в своих силах и волноваться, найдёте способ успокоить и поддержать тех, кто тревожится. Будет шанс найти новых союзников и друзей.

КОЗЕРОГ

Это время будет особенно благоприятным, обстоятельства сложатся удачно. Помогут новые знакомые. Общие заботы сблизят вас с ними, и вскоре вы подружитесь. Лучше не откладывать надолго важные дела, ведь со временем влияние позитивных тенденций будет снижаться.

ВОДОЛЕЙ

Неделя будет особенно благоприятной для общения. В это время легко будет ладить с разными людьми, в том числе с теми, кто совсем на вас не похож.

Ваши знания и опыт будут полезны всем, многим поможете без усилий. Не исключены полезные знакомства и встречи.

РЫБЫ

Неделя будет плодотворной. Вы быстро поймёте, на чём стоит сосредоточиться, правильно расставите приоритеты. Пригодится умение быстро ориентироваться в ситуации и корректировать планы, чтобы в полной мере использовать открывающиеся возможности.

Поздравляем!

Кирбинский Совет ветеранов и инвалидов поздравляет своих юбиляров, родившихся в феврале

с 55-летием:
Веселову Татьяну Фёдоровну;

с 60-летием:
Рогачёву Валентину Александровну;

с 65-летием:
Рыжих Александра Анатольевича;
Сунчугашеву Ольгу Айдовну

с 75-летием:
Тузикову Тамару Анваровну;
Тарасову Нину Сидоровну

А также поздравляем всех жителей с. Кирба с днём рождения.

Желаем в жизни лишь успеха,
Поменьше слёз, побольше смеха
Дорогу жизни подлиней
И много радости на ней.

Сабинский Совет ветеранов сердечно поздравляет с юбилейным Днём рождения:

Бурдукову Т.П., Карась Н.И., Горелову Г. И. и всех именинников марта!

Исполнения желаний, везения, удачи и успехов во всём, тепла и улыбок и много-много счастья, а главное — здоровья желаем от всей души!

Администрация и Совет депутатов Бейского района поздравляют с днём рождения

Соломенникову Валентину Михайловну — Почётного гражданина Бейского района;

Куриленко Елену Михайловну — начальника МКУ администрации Бейского района РХ «Межведомственный центр бюджетного учёта и отчётности»;

Туткушову Наталью Геннадьевну — начальника отдела муниципальных закупок администрации Бейского района;

Романцову Надежду Викторовну — депутата избирательного округа № 2 Бейского района;

Гореву Екатерину Геннадьевну — зам. начальника отдела по вопросам ЖКХ, строительства, архитектуры, энергетики, транспорта и связи;

Полева Дмитрия Владимировича — диспетчера ЕДДС — оператора системы 112;

Полеву Наталью Васильевну — ведущего специалиста по охране труда;

Макушкину Светлану Владимировну — главного специалиста по делопроизводству;

Макаренко Татьяну Викторовну — главного специалиста;

Пискунова Александра Николаевича — диспетчера ЕДДС — оператора системы 112;

Попова Богдана Константиновича — диспетчера ЕДДС — оператора системы 112;

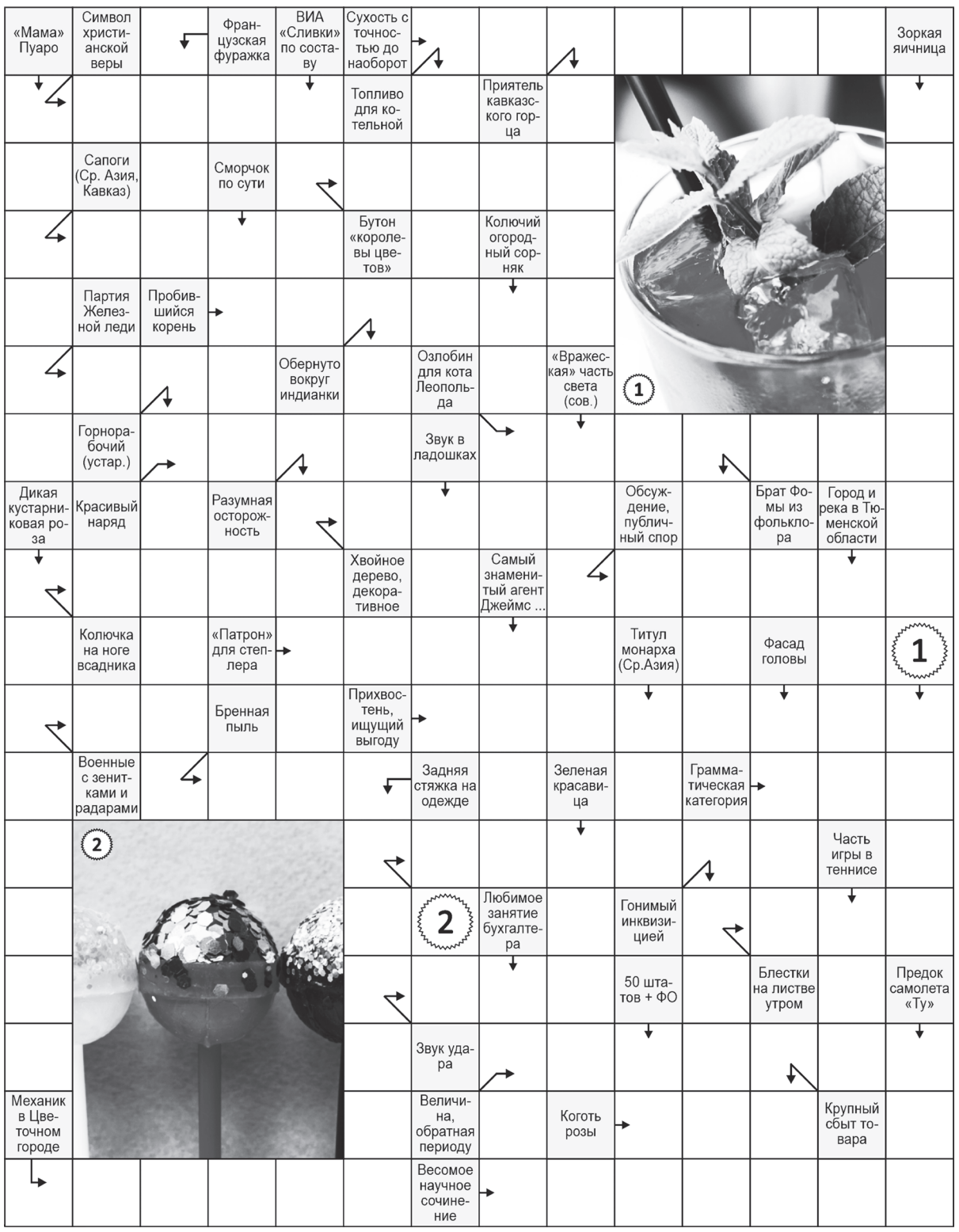

КУПЛЮ

Продолжается закуп скота у населения живым весом по факту забоя. Высшая категория взрослый скот (по упитанности) свыше 160 кг - 275 руб. От 140 -160 кг - 230 руб.; от 140 -100 кг - 220 руб. Быки свыше 160 кг - 310 руб. От 140 -160 кг - 280 руб.; от 140 -100 кг - 270 руб.. Тёлки свыше 160 кг - 290 руб. От 140 -160 кг - 270 руб.; от 140 - 100 кг - 260 руб. Конина - 200 руб.
Тел.: 3-71-19;
8-906-192-94-03;
8-923-216-50-89.

Закупаем мясо по выгодной цене, эл.весы, забой бесплатный.
Тел.: 8-983-263-82-93;
8-923-390-46-66.

Закупаем любое мясо, вес не имеет значения, можно живьём, забой бесплатный, эл.весы.
Тел.: 8-923-597-38-16 Андрей.

Закупаем мясо в любом количестве, можно живьём. Расчёт сразу.
Тел.: 8-913-052-17-57 Татьяна.

ЗАКУПАЕМ МЯСО!!!
Закупаем мясо: говядина, конина, баранина, имеется кольщик, можно живьём.
Обращаться по телефонам:
8 (906) 911-42-00, 8 (908) 327-31-32, 8 (953) 257-57-25, в любое время.

Куплю мясо, можно живым весом. Говядина, конина.
Тел.: 8-902-011-71-47.

Закупаем мясо, можно живым весом.
Тел.: 8-953-256-98-79.

ЗАКУП СКОТА! ДОРОГО!
Купим скот всех категорий: быки, тёлки, бараны!
Тел.: 8-923-215-16-91;
8-953-255-32-22.

Закупаем мясо по оптовым рыночным ценам, наш бесплатный забой.
Тел.: 8-983-292-45-05 Андрей.

Куплю дорого мясо. Вывезем сами, расчёт на месте, можно живьём, забой бесплатно.
Тел.: 8-960-777-14-64 Ваня.

Мясная лавка закупает мясо. Дорого. Вывезем сами. Забой бесплатный. Расчёт сразу.
Тел.: 8-913-052-37-57 Катя.

Мясная лавка закупает мясо. Дорого. Можно живьём. Забой бесплатно. Расчёт сразу.
Тел.: 8-961-741-02-74 Люба.

Закупаем мясо по красноярским ценам. Вывезем сами, забой бесплатно. Дорого. Расчёт сразу.
Тел.: 8-961-899-16-36 Игорь.

Закупаем мясо по рыночной цене. Наш бесплатный забой. Расчёт сразу. Дорого.
Тел.: 8-923-316-90-00 Алик.

ПРОДАМ

Продам штакетник простой и фигурный, с. Бея, ул. Горького, 51, недорого. Здесь же закупаем лом чёрных и цветных металлов.
Тел.: 8-913-055-90-72.

Куры молодки, цыплята, бройлеры. Село Подсинее, возможна доставка.
Тел.: 8-950-305-99-60;
8-902-996-91-84.

Продам куры молодки. Доставка.
Тел.: 8-905-996-34-14;
8-906-191-87-74;
8-983-195-92-40;
8-953-259-68-45.

Продам машину «Ока» 2005 года выпуска.
Тел.: 8-923-586-32-25.

Продаётся дом в д. Дехановка, имеется баня, гараж, хоз. постройки, меблирован, сан.узел, ванна.
Тел.: 8-923-590-22-05;
8-913-056-64-60.

Продам жеребчика 3-х летку, 2 телеги на резиновом ходу (одна железная, одна деревянная). Обращаться в любое время.
Тел.: 8-950-306-98-78.

Продам сено в рулонах с доставкой. Любой объём.
Тел.: 8-901-238-04-79.

Продам дом в Бее, цена договорная.
Тел.: 8-923-396-40-78.

Продам тракторные грабли с. Бея, Пушкина, 56.
Тел.: 3-13-87;
8-913-443-92-57;
8-923-395-37-86.

Продам дом, деревня Дехановка, 112 кв, баня, гараж, постройки, 50 соток земли, возможно под материнский капитал, ипотеку.
Тел.: 8-908-326-42-52.

Цыплята, утята, петушки молодые.
Тел.: 8-983-195-62-11.

Закупаем мясо. Дорого. Забой бесплатный, расчёт сразу.
Тел.: 8-961-741-02-50 Алик.

Куплю мясо. Дорого. Можно живьём. Забой бесплатно.
Расчёт сразу на месте, вывезем сами.
Тел.: 8-953-257-35-77 Андрей.

Закупаем мясо. Дорого, вывезем сами. Забой наш, расчёт на месте. Можно живьём.
Тел.: 8-913-446-59-54 Юлия.

Мясная лавка закупает мясо дорого. Вывезем сами. Расчёт на месте. Можно живьём.
Тел.: 8-923-398-06-00 Вера.

Администрация Бейского района информирует вас о наличии свободных торговых мест, расположенных на территории Муниципального казённого учреждения «Абаканский рынок», отведённой под розничные рынки (108 мест в крытом здании рынка) и ярмарки (более 100 мест), для предоставления сельскохозяйственным производителям продуктов питания. При этом, вышеуказанным товаропроизводителям, местом государственной регистрации которых является Республика Хакасия, в период до 31.12.2022 предоставляется муниципальная преференция в виде льгот в размере 50% от величины платы за предоставление торгового места на территории МКУ «Абаканский рынок», отведённой под розничные рынки и ярмарки, и льготы в размере 100 % от величины платы за пользование торговым и холодильным оборудованием МКУ «Абаканский рынок».

Для заключения договора необходимо обратиться в администрацию МКУ «Абаканский рынок», расположенную в здании крытого рынка по адресу: г. Абакан, ул. Тараса Шевченко, 63 (2 этаж), тел.: 8-3902-356961.

ВНИМАНИЮ НАЁМНЫХ РАБОТНИКОВ!!!

Уважаемые работники организаций! В администрации Бейского района продолжает свою работу Межведомственная комиссия по легализации «теневой» заработной платы и осуществлению анализа за полнотой, своевременностью выплаты заработной платы и поступлений платежей в бюджет на территории Бейского района. В связи с этим, обращаем ваше внимание на то, что если ваш работодатель своевременно не выплачивает заработную плату или заработная плата ниже минимального размера оплаты труда, по фактам нарушения налогового законодательства вы можете подать письменное обращение в администрацию Бейского района. Письменное обращение вы можете подать в администрацию Бейского района в кабинет № 201.

Телефон: 8(390)44-3-20-30 (доб.120).

Извещение

Администрацией Бейского района Республики Хакасия приняты заявления о предварительном согласовании предоставления земельных участков в аренду:

Из земель населенных пунктов:

Для ведения личного подсобного хозяйства:

1. Земельный участок, расположенный по адресу: Российская Федерация, Республика Хакасия, Бейский муниципальный район, сельское поселение Бондаревский сельсовет, аал Верх-Киндирла, ул. Луговая, земельный участок 22, общей площадью 5000 кв.м.

2. Земельный участок, расположенный по адресу: Российская Федерация, Республика Хакасия, Бейский муниципальный район, сельское поселение Бейский сельсовет, с. Бея, ул. Пушкина, 100А, общей площадью 1573 кв.м.

Граждане, которые заинтересованы в приобретении прав на испрашиваемые земельные участки, могут подать заявление о намерении участвовать в аукционе в течение месяца с момента опубликования настоящего извещения. Заявление направлять по адресу: 655770, Российская Федерация, Республика Хакасия, Бейский район, с. Бея, ул. Горького, 2.

Если по истечении месяца со дня опубликования настоящего извещения в Администрацию Бейского района Республики Хакасия не поступят другие заявления на вышеуказанные земельные участки, Администрацией Бейского района Республики Хакасия будет принято решение о предварительном согласовании данных земельных участков в аренду.

Со схемой расположения границ земельных участков можно ознакомиться по адресу: 655770, Российская Федерация, Республика Хакасия, Бейский район, с. Бея, ул. Горького, 2. каб.3.

С.В. Мякишев,
председатель КУМИ Бейского района

«Саянская заря» в «Одноклассниках»

Ссылка на наш профиль: ok.ru/sayanskaya.zarya. Читайте главные статьи номера, смотрите фоторепортажи, наши архивные фотографии и видеозаписи. Участвуйте в опросах и обсуждениях.

Ответы на сканворд

По горизонтали: Моркрота. Кредит. Роэан. Ичили. Ростск. Торк. Убор. Оэверин. Пихта. Шпора. Пренина. Скоба. Пво. Подхалим. Прах. Имя. Леденец. Роса. Стук. Частота. Шип. Винтик. Трактат.

По вертикали: Кристи. Шиповник. Кепи. Рудокоп. Гриб. Трио. Опаска. Сарк. Хлястик. Мазут. Хлоп. Осот. Вонд. Учет. Кунак. Запад. Елка. Хан. Сша. Ерема. Европк. Лицо. Отт. Шлим. Сет. Пазуньа. Мата. Ант.

Помощь в списании, уменьшении кредиторской задолженности, взыскание страхового возмещения и страховок, по делам о банкротстве, наследства, раздела имущества, ДТП и иные гражданские дела
Тел.: 8-929-319-13-00.

Трубочист. Вакуумная чистка дымоходов без разбора печи. Никакой сажи и грязи в доме.
Тел.: 8-913-544-43-64.

От Завода: Куны, грабли, косилки. Доставка.
Тел.: 8-913-046-29-13;
8-923-326-13-13.

Бурение скважин на воду.
Тел.: 8-913-542-73-76;
8-950-306-80-38.

Благодарность

От всей души выражаем благодарность фельдшеру скорой помощи Аникину Евгению. За его тёплые отношения к своим пациентам.

С поклоном говорим за всё — спасибо! Как много жизней спас уже. За труд твой непростой. Своей любовью, мы низко кланяемся тебе. Пошли Вам Бог достатка и здоровья. Чтоб долго, очень долго жил!

С уважением,
семья Н.В. и Л.С. Борисенко,
с.Бея

Благодарность

Новотроицкий СДК выражает огромную благодарность Саймухидинову О. М., Гореву Д.С., Михайлову И.В., Гозбенко И.Ю., Манукяну А.С., Янусик В.А. оказавшим спонсорскую помощь в подготовке и проведении праздника «Широкая Масленица»



Септики, колодцы, водопровод.
Тел.: 8-913-540-86-36.

В КФХ Баузер требуется водитель категории «С», «Е», а также трактористы категории «Д», «F».
Тел.: 8-908-212-08-05.

Саянская заря
бейская районная газета
издаётся с 1935 года

Учредитель: **Администрация Бейского района**

Издатель:
Муниципальное бюджетное учреждение «Информационный центр Бейского района»

Главный редактор, руководитель:
Вячеслав Николаевич Кончаков

Редактор: Анна Безотосных
Ответственный секретарь:
Ольга Котельникова

Адрес редакции, издателя:
655770, Республика Хакасия,
Бейский район, село Бея,
улица Площадь Советов, 20.
Эл. почта: sayanzarya@yandex.ru

Тел. редакции: (839044) 3-20-35
Газета набрана и свёрстана в редакции газеты.
Отпечатана в типографии:
ООО «Типография Хакасии».
Адрес типографии: 655017,
Республика Хакасия,
г. Абакан, ул. Щетинкина, 32.

Номер подписан в печать
фактически — 15:00,
по графику — 15:35.

Тираж: 4000 экземпляров.
№ 06 (9863) от 14.03.2023

Свидетельство о регистрации средства массовой информации:
ПИ № ТУ 19-00103 от
27 декабря 2011 года
выдано Управлением Федеральной службы по надзору в сфере связи, информационных технологий и массовых коммуникаций по Республике Хакасия.

Распространяется бесплатно.
Редакция не всегда разделяет мнение авторов, оставляет за собой право на сокращение материалов, отказ в публикации (без уведомления); рукописи не возвращаются, не рецензируются и письменных ответов не даётся. Редакция не несёт ответственности за содержание рекламных материалов.
Выходит раз в две недели. 16+

САЯНСКАЯ ЗАРЯ
№ 06 (9863) 14 марта 2023 года
sayanzarya@yandex.ru

ТЕРРИТОРИЯ 101

Осторожно, весенний лёд!

Весна 2023 года пришла неожиданно тёплой, уже в первых числах марта установились положительные дневные температуры, что приводит к быстрому таянию снега и льда на водоёмах. Не было года, чтобы на наших озёрах и водохранилищах рыболовы-любители не оказывались в экстремальной ситуации. Причём каждый из них уверен, что несчастье может произойти с кем угодно, но только не с ним. Поэтому постарайтесь не выходить, а тем более выезжать на лёд без особой необходимости. Но если вам всё же пришлось выйти на лёд, то необходимо при себе иметь прочную верёвку длиной 12-15 метров, металлический штырь, нож и соблюдать ряд мер безопасности:

В весенний период не следует выходить на лёд с рыхлой и неравномерной поверхностью, такой лёд непрочен, имеет игольчатую структуру. Именно поэтому, находясь на таком льду, проверяйте его прочность ударом палки, пешни, при появлении воды необходимо НЕМЕДЛЕННО ИДТИ НАЗАД.

Если всё же вы провалились под лёд, действуйте решительно: широко раскиньте руки, стараясь не обламывать кромку нужно выбираться на лёд, используя штырь, нож, наползая грудью поочерёдно вытаскивая на поверхность ноги.

Если на ваших глазах провалился на льду человек, немедленно кричите ему, что идёте на помощь. Приближаться к провалу нужно только ползком, не доползая до места провала полтора-два метра, подать пострадавшему подручное спасательное средство (верёвка, шарф, ремень, куртка, бур), вытащив его на лёд, ползком покидайте опасную зону.

Если вы с машиной провалились под лёд, некоторое время машина может держаться на плаву и у вас есть несколько секунд чтобы из неё выскочить. Если вы не успели покинуть автомобиль, и он погрузился под воду, не открывайте двери, так как тут же вода хлынет внутрь, и машина начнёт резко погружаться. При погружении на дно с закрытыми окнами и дверьми воздух в салоне автомобиля держится несколько минут, есть возможность оценить обстановку, поэтому избавившись от лишней одежды, выбирайтесь через дверь или опущенное стекло. Протиснувшись наружу, резко оттолкнитесь и плывите наверх.

С.В. Орехов,
ст. государственный инспектор
центра ГИМС ГУ МЧС России по РХ

СОВКОМБАНК

В ПАО Совкомбанк открыта вакансия менеджер в отделение банка

Обязанности:
- консультирование и обслуживание клиентов
- активное привлечение новых клиентов

Условия:
- трудоустройство по ТК РФ, соц. пакет
- официальная зарплата от 25000
- бесплатное обучение

Подробно по телефону:
8-913-590-67-44 Мария
Адрес для отправки резюме:
kashperovams@sovcombank.ru

ЖИЗНЬ РАЙОНА

Педагог ДОУ — 2023



Лучшие из лучших

Конкурс профессионального мастерства «Воспитатель года» стал традиционно значимым событием в Бейском районе.

В этом году конкурс представлял собой не только демонстрацию профессионального мастерства, но и психологическое испытание.

Для конкурсантов это был период подведения итогов личных и профессиональных достижений. Конкурсные испытания позволили каждому претенденту на победу открыть в себе новые возможности самосовершенствования и самореализации.

Муниципальный этап республиканского конкурса профессионального мастерства «Педагог дошкольной образовательной организации — 2023» состоялся 27 февраля на базе Бейского детского сада «Родничок». В конкурсе приняло участие шесть педагогов из детских садов района. И только четыре воспитателя, по результатам экспертной оценки представленных материалов, продолжили участие в финале. Перед началом конкурса присутствующих поздравила заместитель главы администрации по социальным вопросам Ирина Гартвих.

Следует отметить, что в этом году участие приняли наравне с опытными педагогами и воспитатели, стаж работы которых до 5 лет.

— *Каждый работник детского сада — артист, художник, мастер на все руки. Но ваш главный талант — любить детей. А по-другому и нельзя, поскольку именно любовь и терпение — главные помощники в воспитании малышей. Поэтому желаю каждому из вас удачи и пусть победит сильнейший,* — обратилась к участницам конкурса методист Управления образования по дошкольному образованию Татьяна Шекихачева.

В ходе конкурса участницы пробовали свои силы в самых разных направлениях педагогической деятельности: проводили мастер-класс с коллегами, показывали своё педагогическое мастерство, делились опытом работы. Воспитатели умело справлялись с конкретными заданиями в соответствии с предложенной темой, отвечали на предложенные им вопросы по теме ФГОС ДО.

По итогам конкурса, победителем муниципального этапа республиканского конкурса «Педагог дошкольной образовательной организации — 2023» в номинации «Лучший воспитатель — 2023» единогласно признана Лидия Богданова воспитатель Бондаревского детсада «Солнышко». Призёрами стали: воспитатель Сабинского детского сада «Берёзка» Евгения Семёнова, занявшая второе место и воспитатель Бейского детсада «Ромашка» Татьяна Малахова, занявшая третье место.

Победители и участники были награждены дипломами и ценными подарками.

В дальнейшем победитель конкурса будет представлять наш район на республиканском конкурсе «Педагог дошкольной образовательной организации — 2023».

— *От всей души поздравляем всех участников конкурса и желаем дальнейших творческих поисков, успехов, неиссякаемой творческой энергии, вдохновения в работе. Пусть этот конкурс даст толчок к дальнейшему профессиональному, карьерному росту,* — обратилась к победителям конкурса Инна Беглянова, начальник Управления образования района.

Стоит отметить, что подготовка и участие в мероприятии такого уровня требует от педагогов дошкольного образования концентрации и напряжения сил. Именно это открывает для каждого конкурсанта путь к новым вершинам мастерства.

Желаем всем дальнейшего профессионального роста, сохранять интерес к познанию законов мастерства этой многогранной профессии, а победителю — успешного участия на республиканском этапе конкурса!

Анна ШЕКИХАЧЕВА

ТВОРЧЕСТВО НАШИХ ЧИТАТЕЛЕЙ

Восхищаться тобой не устану

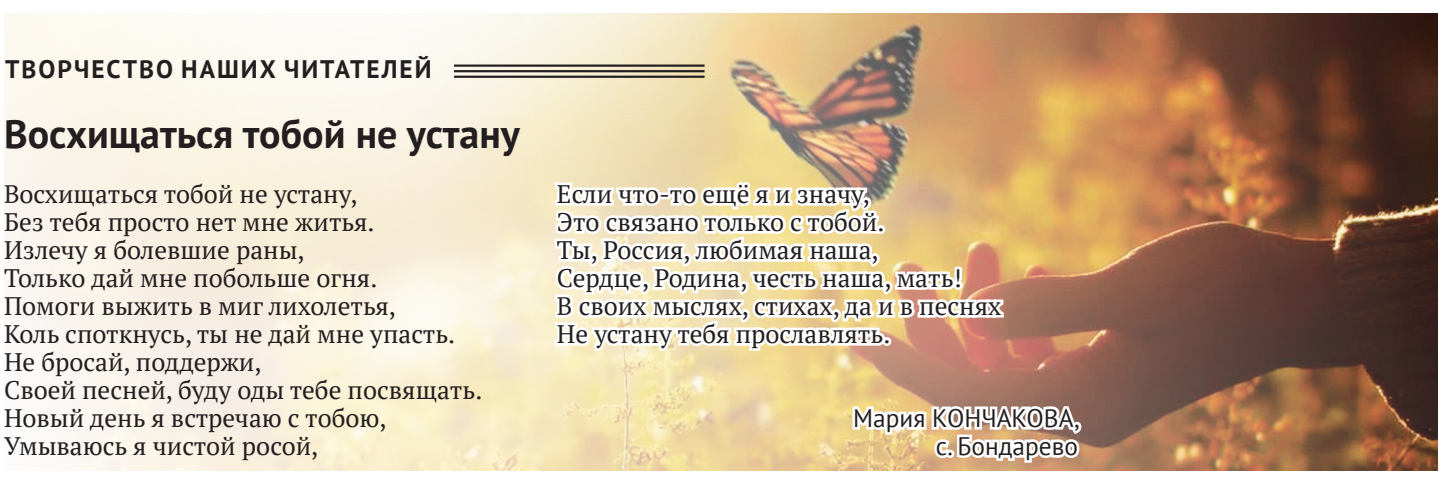

Восхищаться тобой не устану,
Без тебя просто нет мне житья.
Излечу я болевшие раны,
Только дай мне побольше огня.
Помоги выжить в миг лихолетья,
Коль споткнусь, ты не дай мне упасть.
Не бросай, поддержи,
Своей песней, буду оды тебе посвящать.
Новый день я встречаю с тобою,
Умываюсь я чистой росой,
Если что-то ещё я и значу,
Это связано только с тобой.
Ты, Россия, любимая наша,
Сердце, Родина, честь наша, мать!
В своих мыслях, стихах, да и в песнях
Не устану тебя прославлять.

Мария КОНЧАКОВА,
с. Бондарево